EL DIARIO PALENTINO

EL DIA DE PALENCIA

N.º REFUNDIDO 6.665

Fundado en 1882 y 1898

TELEFONOS
1353 REDACCIÓN
1526 IMPRENTA
1006 ADMINISTRACIÓN

Depósito Legal P—2—1958

(Franqueo concertado)

DIRECCIONES
DIRECCIÓN Y TALLERES: MAYOR, 99
APARTADO DE CORREOS, 17

MARTES 2 OCTUBRE 1962

EDICION MADRUGADA

1'50 ptas.

Franco preside en Barcelona la reunión del Consejo de Ministros

A las cinco de la tarde se ha reunido en el Palacio de Pedralbes, de Barcelona, el Consejo de Ministros, bajo la presidencia de S. E. el Jefe del Estado, para tomar acuerdos relacionados con la reciente catástrofe catalana.

En el momento de cerrar nuestra edición, nos comunican de Barcelona que el Gobierno continúa reunido.

Optica RAMOS

PLAZA MAYOR

Campaña de distinción. Gafas graduadas, exclusivas, excepcionales, a precios sin competencia.

Franco preside en Barcelona los solemnes funerales en sufragio de las víctimas de la catástrofe

Inenarrable y emocionado recibimiento de la Ciudad Condal al Caudillo

Asistieron al acto religioso el Gobierno en pleno y los Príncipes Juan Carlos y Sofía

Barcelona, 1. — Alrededor de las diez de la mañana han cerrado todos los comercios, talleres, industrias y oficinas barcelonesas, para permitir a los trabajadores la asistencia a los solemnes funerales que, presididos por el Jefe del Estado, se efectuarán en la Santa Iglesia Catedral Basílica de Barcelona.

Poco después, una verdadera riada humana se dirigía hacia el templo barcelonés. También en las calles que ha de recorrer el Caudillo se agolpan las gentes para presenciar su paso.—Cifra.

EL CAUDILLO SALE DE MADRID EN AVION

Madrid, 1.—Su Excelencia el Jefe del Estado ha salido en avión para Barcelona a las nueve horas 52 minutos de la mañana.

Le acompañan en el viaje los ministros de Asuntos Exteriores, señor Castiella; de Agricultura, señor Cánovas; de Industria, señor López Bravo; de Marina, Almirante Nieto Antúnez y de Comercio, señor Ullastres, así como el Teniente general Asensio, jefe de su Casa Militar y los ayudantes de servicio.

A su llegada al aeropuerto le fueron rendidos honores por tropas de aviación de la Primera Región, que eran mandadas por el Teniente general González Gallarza, jefe de la Región Aérea Central.

El Caudillo fue despedido por el ministro del Aire, Teniente general Lacalle; Subsecretario del Departamento, jefes de Estado Mayor del Aire, de la Defensa Aérea y de la Región Aérea Central y otras autoridades, personalidades y representaciones.

Realiza el viaje en un Super-Constellation de Iberia, pilotado por el comandante Coppel. Según el plan de vuelo, la duración de éste será de una hora y diez minutos.—Cifra.

FRANCO EN BARCELONA

Barcelona, 1.—Su Excelencia el Jefe del Estado ha descendido del avión que le condujo de Madrid a Barcelona a las once y diez de la mañana.

Momentos antes, el avión Super-Constellation de Iberia, con nombre «La Garza», había tomado tierra felizmente en el aeropuerto, cuyos alrededores, así como la estación terminal se hallaban repletos de público, que prorrumpió en una cariñosa ovación al aparecer el Jefe del Estado en la escalerilla del aparato.

El Generalísimo Franco, que vestía uniforme de Capitán general, llegó acompañado por los ministros de Industria, Aire, Asuntos Exteriores, Agricultura, Comercio, Marina y Ejército. En el mismo avión viajaban también los jefes de sus Casas Civil y Militar y el segundo jefe de esta última.

ES RECIBIDO POR MUÑOZ GRANDES

Al pie del avión fue saludado por el Vicepresidente del Gobierno, Capitán general don Agustín Muñoz Grandes, al que acompañaban el jefe de la Región Aérea Pirenaica, y jefe del sector aéreo, en compañía de los cuales revistó a las fuerzas que le rindieron honores, integradas por una bandera del Ejército del Aire, con bandera y banda de música. A los acordes del Himno Nacional, la tropa formada rindió al Jefe del Estado los honores de ordenanza.

El Generalísimo saludó al Gobierno, Consejo del Reino, Presidencia de las Cortes Españolas y altos cargos ministeriales allí reunidos, así como a las autoridades provinciales y locales.

Después, en una tribuna habilitada al efecto, el Jefe del Estado, acompañado del Capitán general Muñoz Grandes, presenció el desfile de las tropas que le habían rendido honores. A su derecha se hallaban el Presidente de las Cortes y el Gobierno en pleno, y a la izquierda, las autoridades locales, presididas por el Capitán general de la Región, directores generales y otras autoridades.

Finalizado el desfile, el Caudillo descansó breves momentos en el saloncillo del aeropuerto, y se dirigió luego hacia la Plaza de España, donde se iniciará el recorrido oficial de su entrada en la ciudad, por la Avenida de José Antonio, Rambla de Cataluña, Ronda de San Pedro y Vía Layetana hacia la Catedral.

La autopista de Castelldefels se hallaba ocupada por numeroso público, especialmente habitantes de las localidades y fincas cercanas, que aplaudieron el paso del Caudillo. En la Plaza de España, una ingente multitud, que ha ocupado los lugares más inverosímiles, aguarda la llegada del Jefe del Estado.

CLAMOROSO RECIBIMIENTO EN LA PLAZA DE ESPAÑA

La Plaza de España, donde se efectuó la recepción oficial del Caudillo, por el Ayuntamiento de la ciudad, ofrecía impresionante aspecto en el momento de la llegada de Su Excelencia el Jefe del Estado, exactamente a las 11'50 horas.

Un enorme gentío, entre los que se hallaban representadas todas las clases sociales, formaba en los lugares especialmente reservados para el público, ocupando asimismo balcones y ventanas de los edificios colindantes, los miradores de los graderíos del coso de Las Arenas e incluso muchísima gente se había encaramado en la gran fuente central que permitía magnífica visibilidad.

Todos los edificios enmarcados en dicho sector, aparecían con banderas y colgaduras, con crespones enlutados. A la entrada de la Avenida de José Antonio, entre dicha Plaza y la calle de Llansa, formó la compañía de honores del regimiento de infantería Jaén, número 25 con bandera, banda, escuadra y música, para rendir los correspondientes honores al Generalísimo Franco. También formó la Corporación municipal, presidida por el alcalde, que se adelantó desde el aeropuerto.

El primer cornetín de órdenes interpretó el toque de atención general, llegando a la plaza el clamor de la excepcional multitud apiñada en el sector de la misma Avenida que se dirige al Prat, clamor que venía acompañado con estruendosas salvas de aplausos.

Al rendir el Caudillo viaje en la Plaza y descender del automóvil, se intensificaron los delirantes vítores de entusiasmo de la gran multitud. Su Excelencia pasó revista a la compañía que le rendía honores, a los acordes del Himno Nacional, acompañándole el Vicepresidente del Gobierno, Capitán general de la Región, los jefes de sus Casas Militar y Civil; y el General jefe del Estado Mayor de la Región.

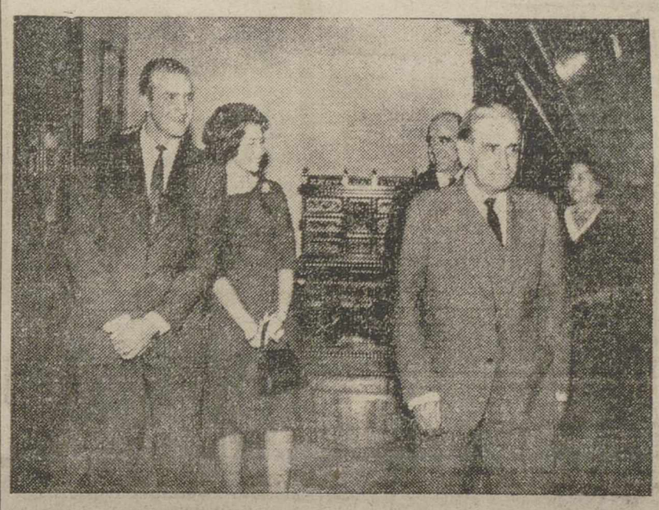

Barcelona.—Los Príncipes don Juan Carlos y doña Sofía, han llegado a Barcelona para visitar las zonas afectadas por las recientes catástrofes. Visitaron las localidades más dañadas, donde departieron con los damnificados y se entrevistaron con el Vicepresidente del Gobierno, Capitán General Muñoz Grandes.—(Foto Europa Press)

Tras la revista, pasó a saludar a la representación municipal. El alcalde significó a Su Excelencia la emocionada gratitud de la ciudad por su presencia en horas tan dolorosas para la provincia. Luego el alcalde presentó a los tenientes de alcalde, concejales y delegados de servicio del Ayuntamiento. En estos momentos la banda municipal, dirigida por el maestro Pich Santasusana, ejecutó asimismo las trofas del Himno Nacional.

Las clamorosas ovaciones y vítores entusiásticos del enorme gentío apiñado en dicho sector no cesaron ni un momento.

Seguidamente, Su Excelencia ocupó otro coche, acompañándole el alcalde, señor Porcioles, y poco después la comitiva oficial reanudaba la marcha por la Avenida de José Antonio en dirección a la Plaza de la Catedral. Dicha Avenida presentaba un impresionante aspecto por la doble muralla humana que aclamaba frenéticamente al Caudillo a todo lo largo del trayecto.

S. E. LLEGA A LA CATEDRAL

A las doce de la mañana, Su Excelencia el Jefe del Estado ha llegado a la Catedral.

El paso de la comitiva oficial por las calles barcelonesas ha constituído una entusiástica demostración de cariño y adhesión hacia la persona del Jefe del Estado. Las calles del recorrido, así como los balcones de los edificios, lucían banderas a media asta y colgaduras con crespones negros. Especialmente en la Vía Layetana la multitud congregada era extraordinaria, dirigiéndose los barceloneses después del paso de la comitiva tras el coche del Caudillo, mientras continuaban testimoniándole su adhesión con vítores y aplausos.

En la Plaza de la Catedral totalmente ocupada por el público, el recibimiento al Jefe del Estado ha sido apoteósico.

EL ENTUSIASMO DEL PUBLICO ROMPIO LOS CORDONES DE SEGURIDAD

Desde primeras horas de la mañana, un inmenso gentío comenzó a acudir a la Plaza de la Catedral y calles adyacentes y a la hora señalada para dar comienzo los funerales en sufragio de las almas de las víctimas de la riada del pasado día 25, una incalculable muchedumbre llenaba aquél sector de la ciudad.

Frente a la Catedral formaba un Batallón del Regimiento de Artillería número 72, con estandarte, escuadra y banda de música, al mando del capitán don Joaquín Gaspar Díez.

En la explanada superior de la Plaza se fueron concentrando las autoridades y representaciones que iban a asistir a la ceremonia y que fueron penetrando en el templo poco antes de la hora anunciada para dar comienzo los funerales.

A las once y media llegaron a la puerta de la Catedral el Cardenal

(Continúa en sexta página)

Colaboradores de DIARIO-DIA

Juventud europea en Roma

Por Dámaso Santos

Entre las funciones que los movimientos nacionalistas y revolucionarios ejercieron en gran parte de la juventud europea de los años treinta hubo uno que invocaba entre sus canciones y consignas el mito fundamental del nacimiento y la consistencia medular de Europa: Roma «Roma risorta», «Roma madre». Entre los escritores españoles, Ernesto Giménez Caballero esgrimía este nombre y todas sus significaciones históricas, sus vigencias y sus promesas frente a la conclusión ginebrina y la decadencia de Occidente dibujada implacablemente por Spenler. Por otra parte nuestros pensadores, si bien nada identificados con el movimiento político romano de aquellas calendas, como Ortega y d'Ors, cifraban en la romanidad una esperanza de integración europea de la cual eran extraordinarios campeones: d'Ors con sus anfictrionías y federaciones que trataría de conciliar Roma y Ginebra y que en plena guerra europea le llevaron a formular aquel su famoso aserto de que toda guerra entre pueblos europeos era una guerra civil; Ortega definiéndo el anhelo de unos «Estados Unidos» de Europa, en las marcas, caminos y sueños del Imperio romano.

Dejando a un lado lo que el fascismo tenía de problema intimamente nacional de la Italia moderna y lo desmesurado de sus invocaciones y gestos imperiales para tan concreto quehacer frente a las realidades demográficas, sociales y morales de su pueblo después de la guerra, la revalorización romana de aquel instante y la exégesis histórica coincidente dieron el palpito premonitorio, la hermosa corazonada —que bien estudiada puede explicar muchas de hoy— de una Europa integrada desde sus raíces en la Roma del Derecho y de las fundaciones europeas y en la Roma de la catolicidad de San Pedro.

Hoy la idea de la integración no es un sueño, un poema, ni una especulación historicista sino una necesidad, una salvación, un ofrecimiento histórico insoslayable con fundamentos económicos, culturales y políticos que no hay más remedio que afrontar positivamente con el mayor rigor y lucidez. Si la juventud de los años treinta tuvo en España ante las incitaciones fascistas y la obra de nuestros pensadores una idea, un sueño de europeidad, entre retórico y lógico, entre poético y dialéctico, juventudes hay hoy en España que al compás de otras europeas se han planteado la integración desde el punto de vista español con un rigor extraordinario y que muchos pudimos comprobar en el Foro Juvenil del mes de julio en el Escorial dedicado enteramente y como resultado de estudios de todo un año, a este tema. Jóvenes españoles de esta preocupación se han reunido en Roma con sus compañeros de Bélgica, Luxemburgo, Alemania, Francia, Inglaterra, Grecia, Turquía, Chipre, Holanda y Austria, amén de observadores de Noruega y Dinamarca, en un «Encuentro de jóvenes» convocado por el Consejo de Europa y organizado por el gobierno italiano, y celebrado entre el 24 de agosto y el 4 del presente mes.

La «Roma risorta» ahora ofrecía a esta reunión más disimulado el enfasis de antaño: «Conoce Roma y así aprenderás a conocer tu propia ciudad». Los 350 jóvenes europeos reunidos se dedicarán a estudiar el pasado y el presente de Roma en los aspectos políticos, sociales, económicos, culturales, artísticos, urbanísticos, etc., y a entablar coloquios en un clima de romanidad fundamental sin beligerancias ni consignas, sin práctica y evidentemente necesario. Los españoles que en principio fueron acogidos con algún recelo —se ganaron inmediatamente por su preparación en el tema de Europa y por su capacidad dialéctica, la simpatía general. Y llegaron a una conclusión que otros habíamos sentido en la esperanza y el dolor de nuestras entrañas, muchos años antes, que por encima de cualquier diferencia derivada de las peculiaridades nacionales, es un hecho incuestionable que la unidad cultural europea está basada en un mismo origen. Roma.

Como siempre, en estos casos de salidas españolas a los convivios europeos, los jóvenes españoles tuvieron que gastar gran parte de su esfuerzo en resolver el pleito tan generalizado, aunque ya en decadencia del «caso español», de los tópicos contra la España actual. Pero no fué tiempo perdido, porque la fuerza de sus argumentos y la penetrante información en las temas generales donde alcanzaron la mayor altura de todos los reunidos, prestigiaba la particular de esta eventual, molesta, pero insoslayable defensa de la realidad española, sin la cual no es posible un diálogo verdaderamente fructífero y sincero. Hora era ya de que Roma surgiera para el lenguaje europeo de su «pax» —cultura, historia, tradición común de todos los pueblos de Europa— sin la cual, sin cuya dialéctica básica y general, ni lo económico, ni lo político ni lo social pueden integrarse estrechamente. Y estas juventudes son las que tienen la palabra para el próximo futuro.

Graves disturbios en la Universidad norteamericana de Oxford

Las tropas federales, enviadas por Kennedy, ante el conflicto racial, tienen sangrientos encuentros con los estudiantes

CUATRO PERSONAS HAN MUERTO EN LOS INCIDENTES

EL FISCAL GENERAL ADJUNTO ENVIADO A OXFORD

Wáshington, 1.—El Departamento de Justicia norteamericano anuncia que el fiscal general adjunto, Nicholas Katzenbach, ha sido enviado a Oxford, Mississippi, con el fin de dirigir a los policías federales en la crisis de integración.—Efe.

Oxford (Mississippi), 1.—Los policías federales norteamericanos que han entrado en la Universidad de esta ciudad —en número de 140— llegaron a la misma en varios camiones del ejército, los cuales regresaron inmediatamente al aeropuerto, situado a unos tres kilómetros para recoger otras unidades y transportarlas al centro universitario.

Varios funcionarios de la Facultad han declarado que los agentes fueron recibidos por grupos de estudiantes que proferían gritos contra el presidente Kennedy y los negros.—Efe.

EL ESTUDIANTE NEGRO, ESCOLTADO

Oxford (Mississippi), 1.—El estudiante negro que ha dado origen a la crisis racial en la Universidad de esta ciudad, James Meredith, ha llegado por vía aérea a Oxford acompañado de una patrulla de agentes federales que salieron con él inmediatamente del aeropuerto en un automóvil con dirección, al parecer, hacia la Universidad.

El coche que conducía a Meredith iba precedido de un camión del ejército lleno de policías fuertemente armados.—Efe.

MEREDITH NO SE HA MATRICULADO TODAVIA

Oxford (Mississippi), 1.—La Universidad del Estado, por medio de un portavoz, ha anunciado que James Meredith, estudiante negro que, como es sabido, dio origen a la crisis racial en dicha institución, no se ha matriculado en la misma pero que las autoridades docentes le han concedido alojamiento en los recintos de la misma. Se tiene entendido que su matriculación es inminente.—Efe.

LLAMAMIENTO DE KENNEDY

Wáshington, 1.—El presidente Kennedy ha hecho un llamamiento para que los estudiantes de la Universidad de Mississippi demuestren su patriotismo y obedezcan la ley, «cerrando los libros sobre el caso de integración en torno a James H. Meredith», para evitar disturbios.

El presidente, en su discurso, que fue televisado a todo el país, puso de relieve que ningún hombre, por poderoso y prominente que sea, puede desafiar a las leyes del país. Kennedy inició su discurso informando que las órdenes del Tribunal Federal para que el negro James Meredith sea matriculado en la Universidad, comienzan a ser cumplidas.

«Meredith —dijo— se halla ahora en la residencia de la Universidad. Esto —añadió— se ha conseguido, hasta ahora, sin hacer falta el empleo de la guardia nacional ni de ninguna otra fuerza».

Señaló luego que tiene la esperanza de que todos los funcionarios públicos, estudiantes y miembros de la Facultad de la Universidad, reanu-

(Continúa en sexta página)

Día de luto nacional

Madrid, 1. — «La Hoja del Lunes» abre su primera plana con un recuadro en el que, bajo un retrato de Su Excelencia el Jefe del Estado, alude a la decisión del Caudillo de declarar el día de hoy conmemorativo de su exaltación a su suprema magistratura del país, día de luto nacional como muestra de emocionada solidaridad en el dolor que aflige a nuestros hermanos catalanes.

Agrega que es posible que el alma de los hombres y de los pueblos, así como la virtualidad de los regímenes, se manifiesten mucho más hondamente en la hora de adversidad que en las de regocijo. Por encima de las diversificaciones puramente geográficas de la patria española, fluye el espíritu de una férrea unidad que Franco simboliza y aglutina.

La presencia de Franco en Barcelona, y en este día, que debió ser de júbilo pero que la adversidad ha convertido en doloroso, significa todo eso: una oración común, en la que nos fundimos todos los españoles por el eterno descanso de las víctimas y por el cristiano consuelo de sus familiares; una promesa, igualmente común, de que con el esfuerzo solidario de todos, volverá a ser reconstruído lo que fue devastado. Con el amor nada hay irreparable, y el amor y el dolor de España entera se concentran hoy en Barcelona detrás de su Caudillo, que hoy, como siempre, es símbolo de esa unidad irrompible de España que igual se manifiesta y robustece en la alegría que en la adversidad.—Cifra.

Campeonato mundial de pelota

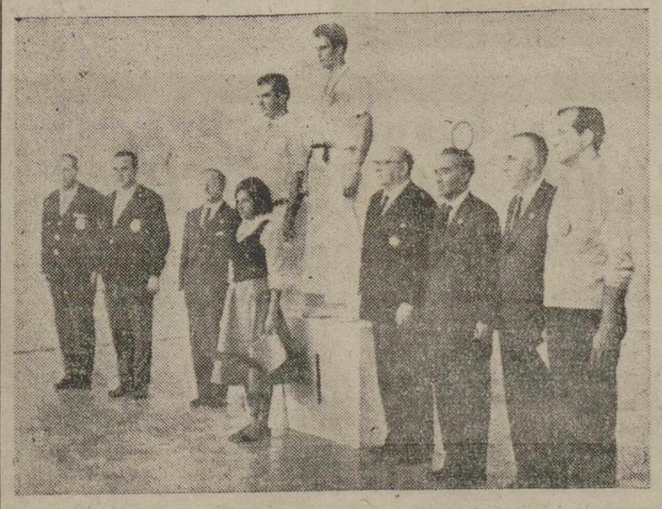

Pamplona.—Se han celebrado en esta capital los campeonatos mundiales de pelota vasca en sus diversas modalidades. Las representaciones más fuertes fueron la de España y Francia. En la foto, Arriola IV, campeón de mano individual.—(Foto Eurapa Press)

El "Bounty" en Londres

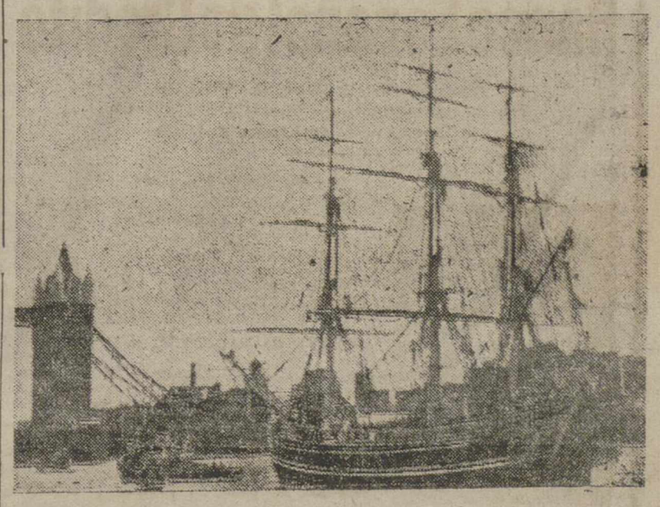

Londres.—El velero de tres palos «Bounty», se hizo famoso por los motines que estallaron en él durante el siglo XVIII. Para filmar los acontecimientos, los productores cinematográficos ingleses han construido una réplica exacta del velero original (coste 17 millones de pesetas), que aparece en la foto remontando el Támesis.—(Foto Europa Press)

M.C.D.2022

PALENCIA AL DIA

Honras fúnebres

En Palencia, como en todas las ciudades españolas, ha tenido lugar en esta fecha, el fúnebre acto que, con motivo del Día de Luto Nacional, se ha dispuesto por el Gobierno, en memoria y sufragio de las víctimas catalanas por las recientes inundaciones.

La solemne recepción que otros años, en esta jornada, se celebraba, en conmemoración de la fecha exaltación de S. E. el Jefe del Estado a la más alta magistratura de la nación, se suspendió por Decreto de dicha Jefatura, para dedicar el habitual acto conmemorativo, al acto de dolor.

En la Catedral, bajo la presidencia del Excmo. señor Gobernador Civil y Jefe Provincial del Movimiento don Víctor Fragoso del Toro, que ostentaba la representación del Caudillo, se ofició esta solemne Misa de funeral, oficiada por el Vicario de la Diócesis, y el responso «ad tumulum», que llevó a cabo el Prelado palentino.

Bajo el claustro catedralicio sonaron las fervorosas oraciones en sufragio de los muertos catalanes, que, en esta fecha de dolor nacional, han estado intensamente presentes en nuestros sentimientos.

Del domingo hay varios actos en la capital, que se prestan al comentario.

Digamos que el deporte en dos interesantes facetas suyas: el fútbol y el ajedrez, ocuparon la atención de los aficionados respectivos.

Por orden cronológico, el ajedrez despertó la curiosidad de los seguidores de turno, que se congregaron en los salones del Círculo Mercantil, para seguir de cerca la segunda ronda del «Torneo de Ferias» disputado entre dos selecciones de Valladolid y Palencia.

Como se suponía, el equipo palentino, al que se incorporaron los maestros ausentes en la primera ronda, rindió al máximo, obteniendo un señalado triunfo, que iguala al obtenido en la primera ronda por los vallisoletanos. Con lo que el «match», queda en tablas, quizá para otra tercera ronda de desempate, que dirima definitivamente la supremacía ajedrecística de ambas capitales.

En cuanto al fútbol, los aficionados asistieron en «La Balastera» a una victoria amplísima del Palencia, sobre el modestísimo conjunto de la Gimnástica Arandina, pese a que el juego visto no se caracterizó por su depurada técnica.

Entre estos dos polos deportivos, se encerró la jornada dominical, que fue base de los comentarios subsiguientes de rigor, sobre todo por lo que a los futbolistas se refiere, con el estudio de los resultados del grupo y clasificación correspondiente de los «morados», que ya escalan el cuarto puesto de la tabla, aunque el salto de la cucaña pida aún más impulso hacia arriba.

El Censo Agrario no es una medida inquisitiva ni tiene efectos fiscales, es solamente una estadística.

LETRAS DE LUTO

Confortado con los Santos Sacramentos, ha entregado su alma a Dios en Villaeles de Valdavia, a los 86 años de edad, don Paulino Santos Caro. El finado, por su laboriosidad, hombría de bien y trato abierto y sencillo, se granjeó generales aprecios.

Expresamos nuestro pésame a su desconsolada esposa doña Beatriz Barreda Merino; hijos Esteban, Ascensión, Victoriana, Irene y Máximo Santos Barreda; hijos políticos, hermanos, hermanos políticos, nietos, bisnietos y demás familia.

—La señora viuda e hijos de don Angel Revilla (q. e. p. d.), en la imposibilidad de hacerlo personalmente, agradecen por este conducto las muestras de aprecio y condolencia recibidas de sus amistades con motivo de la desgracia que les aflige.

Delegación Provincial de Juventudes

ORGANIZACION JUVENIL ESPAÑOLA

Se pone en conocimiento de todos los afiliados a esta Organización Juvenil su obligatoriedad de asistir a la reunión que se celebrará con motivo de la triste desolación que padece nuestra hermana Barcelona.

Las reuniones se celebrarán según el siguiente estadillo:

FLECHAS Y ARQUEROS: El miércoles día 3, a las ocho horas de la tarde en los Hogares Juveniles.

CADETES: El jueves, día 4, a las ocho horas de la tarde en los Hogares Juveniles.

El Gobernador Civil, representando a S. E. el Jefe del Estado, presidió los solemnes funerales en la Catedral

El Prelado, de pontifical, ofició un responso ante el túmulo

Numerosos palentinos asistieron a los actos religiosos en sufragio de las víctimas de las inundaciones catalanas

En la mañana de ayer se han celebrado los solemnes funerales en sufragio de las víctimas catalanas de las pasadas inundaciones en la zona del Vallés.

Estos funerales han tenido lugar en la Catedral, habiendo sido la asistencia muy nutrida y figurando entre los numerosos fieles representaciones de todos los departamentos ministeriales, a través de sus delegaciones provinciales en Palencia.

El solemne acto religioso dio comienzo a las doce oficiando la santa Misa el Vicario general del Obispado, don Guillermo A. Gutiérrez, asistido de miembros del Cabildo Catedral. El Santo Sacrificio fue celebrado en el presbiterio, a cuyo lado del Evangelio ocupaba su sitial el Prelado palentino, Dr. Souto Vizoso, y otro sitial Monseñor Melendro, S. I., Arzobispo de Anking.

Asimismo en el presbiterio, y al lado de la Epístola, presidía el Gobernador civil y Jefe provincial del Movimiento, don Víctor Fragoso del Toro, ostentando la representación oficial y personal de Su Excelencia el Jefe del Estado.

El resto de las primeras autoridades y principales representaciones oficiales palentinas ocupaban sus lugares en la presidencia, junto al presbiterio. En el crucero central, entre el coro y el presbiterio se había levantado un gran túmulo.

Terminado el solemne funeral, el Prelado de la diócesis, Dr. D. José Souto Vizoso, ofició un responso ante el túmulo, y revestido de pontifical, siendo asistido por el Cabildo Catedral.

El coro ha estado a cargo de la Capilla catedralicia.

De acuerdo con el reciente decreto de la Jefatura del Estado, hoy es día de luto nacional en Palencia y su provincia, siendo jornada laboral a todos los efectos, habiendo abierto con normalidad de horarios las oficinas públicas.

El «Club de Amigos de Alemania» celebró junta general de socios

Se reeligió presidente a D. Julio Aguado, estableciéndose un amplio programa cultural para el próximo curso

El pasado sábado, a las ocho de la noche, celebró el «Club de Amigos de Alemania» junta general de socios, bajo la presidencia del que lo es de la entidad don Julio Aguado Matorras y los directivos señores Ruipérez, Arranz y Reol, asistiendo bastantes socios.

Tras unas palabras de saludo de la presidencia, se pasó al orden del día, aprobándose el acta de la sesión anterior, que leyó el secretario de la sociedad señor Arranz.

A continuación se procedió al examen de cuentas, que fue aprobado; conociéndose un informe sobre el recientemente celebrado IV Curso de Lengua Española para alemanes, que se destacó como otra fructuosa realización de la entidad.

Se conoció el movimiento de altas y bajas de socios experimentado en el presente ejercicio, señalándose la existencia de 134 socios actualmente inscritos.

Siguiéndose con el orden del día, se expuso a la consideración del pleno las plazas de la junta directiva que quedaban vacantes por cumplir sus directivos el tiempo reglamentario en las mismas.

Haciéndose saber a los asistentes que los cargos a renovar eran cuatro: el de presidente, tesorero y dos vocales.

Para la elección de vocales, se procedió a una votación entre los asistentes, nombrándose por mayoría de votos, para desempeñar dichos cargos a don Tomás Ruiz de Gopegui Santoyo y don Luciano García Sáez.

En cuanto a los cargos de tesorero y de presidente, el pleno por unanimidad acuerda reelegir a los que actualmente los desempeñan, don Julio Bregel y don Julio Aguado Matorras, respectivamente.

En el capítulo de «Actos culturales para el próximo curso», se expuso el amplio plan establecido por la Junta Directiva, consistente, entre otras cosas: en la organización de un curso de lengua alemana para españoles, dividido en tres facetas: para iniciados, para principiantes y para hijos de socios; y celebraciones periódicas mensuales a base de ciclos culturales completos, distribuidos de esta forma: audiciones musicales con discos; proyecciones de cine alemán y español; proyección de diapositivas explicadas, sobre temas diversos; y conferencias y charlas coloquiales sobre diversos temas de arte y cultura general, estableciéndose estos ciclos en días fijos de cada mes.

A este efecto, recalcó el presidente señor Aguado, el interés que tenía el Club en ofrecer estas manifestaciones y hallar la mejor acogida por sus asociados, para que las sesiones referidas contribuyeran a una elevación cultural de los que asistan a tales sesiones o participen en los citados coloquios de documentación.

En «Ruegos y preguntas», se expuso por la presidencia la necesidad de elevar la cuota de socios a 30 pesetas mensuales, a fin de poder atender más satisfactoriamente los proyectos en cartera, para el beneficio general de los socios del Club.

El pleno acuerda el establecimiento de la nueva cuota condicionada su puesta en vigor hasta el momento en que el Club se instale en el nuevo domicilio social previsto, y cuyas gestiones de traslado se vienen realizando satisfactoriamente —según indicó el señor Aguado—. También se estableció que la cuota de entrada de socios pasará a ser de 150 pesetas.

Finalmente, el señor Aguado dió a conocer a la junta una carta remitida por el Consulado Alemán en Bilbao, anunciando la donación al Club de 4.000 marcos (60.000 pesetas), para atenciones culturales de la entidad, acordándose hacer constar en acta el agradecimiento de la misma por este generoso donativo del Gobierno alemán.

Sin más asuntos, se levantó la sesión a las diez y cuarto de la noche.

CARTELERA

TEATRO PRINCIPAL

HOY

¡Grandioso éxito!

«¿QUIEN ERA ESA CHICA?»

con

Tony Curtis — Dean Martin

Janet Leigh

La película más divertida de todos los tiempos

CINE REY DON SANCHO

Sesiones:

5, 7,30 y 10

SIGUE EL EXITO DE

«SOMBRAS DE SOSPECHA»

Gary Cooper — Deborah Kerr

(Mayores)

¿Tiene dudas de ortografía?

¿Incurre en faltas?

En cada época lo suyo. Adquiera hoy el modernísimo DICCIONARIO ORTOGRAFICO ANGULO y resolverá al instante sus dudas. Declarado de utilidad por el Ministerio. 60 pesetas. En librerías o contra reembolso al Apartado 10.029.—MADRID

Academia SAN LUIS COMERCIO

Óptica Kristal OPTICO DIPLOMADO MAYOR, 107

MAS REALIDADES

ACADEMIA "SAN LUIS"

(El Centro con 16 años de experiencia en la preparación de COMERCIO) se complace en felicitar a los nuevos

PERITOS,

que han salido de sus aulas en el presente curso:

Srta. M.ª del Carmen Arasa Medina — Perito Mercantil

Srta. M.ª del Carmen González Nieto — Perito Mercantil

Srta. Blanca Segundo Aguado — Perito Mercantil

Srta. Begoña Rodríguez Martínez — Perito Mercantil

D. José L. Matía Caballero — Perito Mercantil

D. José A. Pérez García — Perito Mercantil

D. José A. Santiso Martínez — Perito Mercantil

D. Alfredo Fernández Tejido — Perito Mercantil

D. Miguel A. Miguel Peña — Perito Mercantil

COMERCIO Y AUXILIARES DE EMPRESA

CON LA GARANTIA DE

Academia San Luis

INAUGURACION DEL CURSO

DIA 5 OCTUBRE

ESTA ABIERTA LA MATRICULA

DIARIO DE AVISOS

FARMACIAS DE GUARDIA.—Durante la semana están de guardia las siguientes farmacias:

ZONA NORTE: La de don Agricio Herrero Godos (Mayor, 30).

ZONA SUR: La de don Enrique Junco Calderón (Avda. Valladolid, 4).

Independientemente de éstas, permanecerá abierta la farmacia de don Anastasio Arenal (Paseo del Otero, 91).

REGISTRO CIVIL

NACIMIENTOS. — Juan Carlos Ruiz y Sancho, hijo de Hipólito y María Guadalupe; María del Carmen Rojo Carrascal, de Angel y María Natividad; Ana Isabel Renedo Matía, de Ponciano José y Ana María; Víctor Manuel Moreno Azofra, de Juan Antonio y María Jesús.

MATRIMONIOS. — Antonio López Rodríguez, de Alar del Rey, con María del Carmen Curieses Díez, de Palencia; Domingo Fernández de la Corte, de Medina de Rioseco, con María de los Dolores Gómez Marcos, de Palencia; Ricardo Matía Sevilla, de Fuentes de Nava, con María Concepción Amo Seco, de Padilla de Arriba; Alberto Cayetano Ibáñez Pérez, de Palencia, con Celia Manuel Díaz, de Palencia; Amando Ordóñez Tapia, de Itero de la Vega, con Adela Villaizán Gil, de Itero de la Vega; Angel Tapia García, de Capillas de Campos, con María Asunción Aneas Guerrero, de Vélez Málaga.

CUPON PRO CIEGOS

Lista del número premiado del «Cupón Pro Ciegos», correspondiente al sorteo celebrado el día 29 de septiembre de 1962.

Premiado con 250 pesetas, número 655, y con 25 pesetas, todos los terminados en 55.

Cuatro Cantones

● Suspenso en turismo

Hace unos días un grupo de muchachos de la Casa de Misericordia de Bilbao, pasaron cerca de Palencia.

Iban en viaje turístico.

Salieron de Bilbao; vinieron por Vitoria, Burgos, Valladolid, y siguieron hacia Salamanca, Alba de Tormes, Avila, y otras ciudades, para regresar por Valladolid, seguir por Burgos, volver por Vitoria, y arribar en «el Bocho».

Muy bien por los chicos de la Casa de Misericordia.

Estupendo por los organizadores.

Pero fué una pena que, pasando a diez kilómetros de Palencia, por Magaz, dejasen a un lado, fuera del itinerario turístico, a la ciudad del Carrión.

Cosas de la vida..., y del Turismo.

¿Es que en Palencia no hay cosas que valgan la pena detenerse siquiera sea unas horas? Que si la Catedral, que si la cripta, que si el Cristo de las Claras, que si San Pablo, que si...; ¿para qué seguir?

Y si dejamos a un lado la capital (lo cual supone un pecado mortal en el capítulo del turismo), ¿creen Vds. que está bien pasar a muy pocos kilómetros de la más anciana (tres veces centenaria) basílica visigótica de España?, porque tampoco fueron a San Juan de Baños.

En fin, amigos, ¿qué le vamos a hacer?

No es que nos sintamos desairados, a fuer de nuestra vinculación con Palencia...; es que... ¡hay cada organizador de rutas turísticas, que en «Turismo» no merecería más allá de un «0'0005» de calificación!

● Las riendas culturales de Octubre

El Seminario abre sus puertas al nuevo curso.

Por regla general, al llegar octubre, no se ha hecho esperar para comenzar el curso.

Solía ser la sesión inaugural el día primero de este granado mes otoñal.

Efectivamente, la mañana palentina del día primero de octubre se cubría siempre de esta forma: a primera hora (los seminaristas suelen ser gentes madrugadoras), se llevaba a cabo la Misa del Espíritu Santo, seguida de la sesión académica de apertura.

Terminada la sesión académica, las autoridades y representaciones palentinas, tenían que trasladarse rápidamente a la Diputación o al Gobierno (según años), para asistir al acto oficial de la recepción del «Día del Caudillo».

Este año las cosas han venido de otra forma.

El signo de luto nacional de esta fecha, ha impuesto la circunstancia de que la apertura oficial del curso se lleve acabo el día 2 en lugar del 1.

Efectivamente, el martes, dos de octubre, el Seminario abrirá su curso.

Una nueva etapa en la forja de sacerdotes. Un nuevo tramo a surcar y a cubrir.

En el tiempo cultural cuajado que es octubre, también este año, como en los anteriores, el Seminario lleva las riendas.

● Llamadas fantasmas

Suele suceder; y no precisamente ahora.

Se trata de las llamadas telefónicas.

Un señor —o una señora— marca el número...

—Riiiiiing...; riiiiiing...; riiiiiing...

—¿Diga, diga...?

—¿Es el 2, 5, 7, 4...? (Cualquier identificación —como en el cine— en el número, es pura coincidencia).

—No; no; se ha confundido.

—¿Cómo, pues si he marcado el 2, 5, 7, 4?

—No; no; pues este, desde luego, no es ese número.

—Bueno; bueno; perdone.

Vuelve a sonar el timbre, al minuto:

—Riiiiiing..., riiiiiing..., riiiiiing...

—¿Digame...?

—¿Es el 2, 5, 7, 4...?

—No; se ha vuelto Vd. a confundir.

—¡Por Dios, si he marcado con los cinco sentidos...! Bueno, pues perdone.

Esto, señores sucede; ¿verdad que también les ha pasado a Vds. alguna vez?

El usuario marca el número que desea; lo marca concienzudamente; y sale otro número. Es decir, se trata de un fallo mecánico, del teléfono, no del despiste del usuario.

Y como ahora las llamadas, sobrepasando el límite normal tienen un precio, al periodista no se le ocurre otro comentario que preguntarse: ¿y por qué estas «llamadas-fantasmas» no corren de cuenta de la Telefónica?

Quien haga mucho uso del teléfono, se ahorraría unas pesetas al mes.

Traslado del Colegio Apostólico de los PP. del Espíritu Santo

Después de siete años de fructuosa labor religiosa en Paredes de Nava, marchan a la nueva casa de Tortoreos-Las Nieves (Pontevedra)

Tras de siete años de residencia, se marchan de Paredes de Nava los PP. del Espíritu Santo, que, durante este período de tiempo, en el Colegio Apostólico que dicha congregación abrió en la citada villa palentina, llevaron a cabo una fructífera labor a la que la comarca correspondió dando buen número de vocaciones infantiles, que en el citado Colegio fueron preparándose para su excelsa labor misional posterior.

Por orden de la Superioridad de los PP. del Espíritu Santo, se cierra de momento este Colegio de Paredes, que se traslada a la localidad de Tortoreos-Las Nieves (Pontevedra), donde seguirán realizando su religioso cometido.

De los PP. del Espíritu Santo, guarda Paredes de Nava un grato recuerdo, por su eficiente labor, llevada a cabo en estos siete años de espiritual entrega y también por el empeño y virtudes demostradas por los Padres que integraron la Comunidad paredeña; uno de los cuales, el Reverendo P. José María Felgueira, murió en accidente ferroviario hace seis años, cuando acompañaba a un grupo de niños de su Colegio, y cuyos restos mortales ya se han fundido a la tierra paredeña, pues en su cementerio yace.

Hasta nuestra Redacción ha llegado el Reverendo P. Francisco Mendes Pereira, Superior del Colegio Apostólico de Paredes, a despedirse por nuestro conducto, de las autoridades, vecinos de Paredes y colaboradores todos, que les prestaron toda clase de ayudas y atenciones, e hicieron más fácil su espiritual labor.

En especial, expresan su agradecimiento al Excmo. y Revdo. Sr. Obispo don José Souto Vizoso, que tantas facilidades les dispensó, para cumplir esta misión apostólica al cederles la casa donde ha estado emplazado en Paredes dicho Colegio y brindarles otras atenciones.

Al partir la Comunidad para Pontevedra (lo hará mañana día 2), lo hace también con la esperanza de volver a Palencia en un futuro próximo, una vez vencidas las circunstancias que hoy imponen esta marcha; pues en Palencia dejan muchos amigos y favorecedores, y en nuestra provincia se vive un ambiente de sana religiosidad patente en las muchas vocaciones religiosas existentes, que tanto facilitan la labor de estos Colegios de aspirantes a vocaciones misionales.

Al despedirse a estos Padres del Espíritu Santo, les deseamos los mayores frutos apostólicos en su nueva residencia, y hacemos, con ellos, votos, para que las esperanzas de retorno a Palencia se confirmen a la mayor brevedad posible.

Reunión del Colegio Oficial de Titulares Mercantiles

La fiesta de San Francisco de Asís se celebrará el próximo domingo

Esta Corporación ha celebrado sesión bajo la presidencia de D. Tomás Alonso Rodríguez y con asistencia del presidente honorario don Fancracio Arranz y la casi totalidad de los Sres. Vocales de su Junta de Gobierno, excusando su asistencia los Sres. Jiménez de la Torre, Relea y Fontaneda.

Después de aprobada el acta de la sesión anterior, la Junta quedó informada de importantes asuntos del Consejo Superior. Asimismo por Secretaría se dió a conocer la nueva estructura de las Clases de Formación Mercantil que la Cámara Oficial de Comercio e Industria patrocina y que como en años anteriores este Colegio prestará su colaboración a través del Claustro de Profesores pertenecientes a la comisión de enseñanza del mismo.

Se dió a conocer la labor realizada por la Comisión de Ejercientes y de haber enviado a la Cámara de Comercio la relación de los señores que forman la Comisión de Empresarios Técnicos, que son Titulares Mercantiles Colegiados, de la que asimismo la integran también los señores directores y consejeros de sociedades mercantiles de esta provincia inscritos en el Censo Oficial.

Se acuerda que la festividad patronal de San Francisco de Asís se celebre el domingo, día 7 de octubre, con los actos siguientes: a las diez, santa misa en la capilla de la Venerable Orden de San Francisco; a las diez treinta, lunch ofrecido por esta Corporación a los señores colegiales y familiares en un céntrico hotel, y a las once treinta, se dará a conocer los distintos problemas profesionales planteados y gestiones realizadas por el Consejo Superior.

Academia Buenos Aires

(INTERNADO)

REVALIDA y 5.º

en un solo curso

Apertura de clases

5 de Octubre

Rincón ameno

RECLAMO

Para atraer a los espectadores a su ballet anual, los bomberos de Pakeston (Estados Unidos) publicaron el anuncio siguiente: «¡Venid a nuestro baile y nosotros iremos a vuestro incendio!».

LISTO

Un hombre cansado de las bromas de un amigo, se pone algo largo y estrecho, envuelto en un papel, en el bolsillo del abrigo.

—¿Qué escondistes ahí?

—Un cartucho de dinamita... Cada vez que me encuentro con Pepe me golpea en el pecho y me estropea los cigarros. La próxima vez que lo haga el muy idiota, se va a quedar sin manos...

MEDIDAS

En el año 1840, durante la invasión colérica en Francia, un prefecto escribió a un alcalde ordenándole que tomara precauciones en previsión de la epidemia, que comenzaba a extenderse por el departamento.

El prefecto quiso juzgar de la eficacia de las medidas del alcalde, y lo mandó a buscar. Ya en su presencia le preguntó:

—Pero, bueno, ¿qué hizo usted?

Y el alcalde respondió:

—He mandado abrir en el cementerio una sepultura para cada vecino.

ADIVINANZA

Grande, muy grande,
mayor que la tierra,
arde y no se quema,
quema y no es canela.

LA RUEDA DEL CARRO

Solución a la Adivinanza de nuestro número anterior:

CRUCIGRAMA

Número 87:

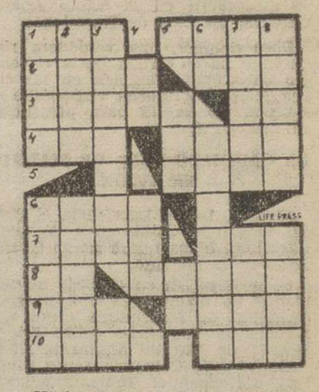

Horizontales: 1: Voz árabe que significa «puerta». Fruto. 2: Grito de los musulmanes pidiendo «cuarteo». Movimiento convulsivo habitual. 3: Rateros. Nombre de letra. 4: Habla con Dios. (al revés) Villa de Huelva. 5: Desafío. 6: Rey de Noruega que protegió al Cristianismo. 7: Villa de Orense. Tratamiento. 8: Cifra romana. Acerca, aproxima. 9: Pueblo de La Coruña. Junten. 10: Villa de La Coruña. Flanco.

Verticales: 1: Dios del vino. Provincia de la India en la región de Bengala. 2: Verbo. Cuerpo líquido. 3: Pez anacantino de los mares del Norte. Símbolo del neón. 4: Adverbio. Constelación. 5: Verbo. Fantasma imaginario con que se asusta a los niños. 6: Pico de los Alpes. Condona. 7: (al revés) Capital del Estado mejicano de Nayarit. Diocesi de algunas frutas muy sabrosas. 8: Antiguo nombre del clavel. Canción de cuna.

Sol. al Crucigrama número 86:

Horizontales: 1: Ama. Romo. 2: Milo. Sem. 3: Rejón. Ni. 4: Asá. Omus. 5: Seso. 6: Abab. 7: Rasa. Tos. 8: aJ. Ruido. 9: Boj. Ares. 10: Euol. Aro.

Verticales: 1: amrA. Arabe. 2: Mies. Bajou. 3: Aljamas. Jo. 4: OO. Bar. 5: Nos. uA. 6: Os. Mentira. 7: Menús. Oder. 8: Omiso. Soso.

PARA FINCA AGRICOLA

provincia León, necesito familia trabajen 2 o 3 hombres, uno sea tractorista, buenos labradores, conducta intachable, bien retribuidos. Dirigirse a Julio Sahagún, Avenida Facultad Veterinaria, 31. LEON

Banco Español de Crédito

Domicilio Social: Alcalá, 14. MADRID

Capital desembolsado y reservas: 2.893.890.760'50

503 Dependencias en España y Africa

SUCURSAL EN PALENCIA:

Don Sancho, núm. 10. (Frente a la Diputación)

Atiende especialmente a los AGRICULTORES, pagando LIBRE DE GASTOS, los contratos negociables del

SERVICIO NACIONAL DEL TRIGO

LIBRETAS DE AHORRO

Sucursales en la Provincia

Aguilar de Campoo, Saldaña y Villada

Aprobado por la Dirección General de Banca y Bolsa, el 12 de junio de 1962 con el número 3.848

EL SEÑOR

D. PAULINO SANTOS CARO

Que falleció en Villaeles de Valdavia el día 29 de septiembre de 1962

a los 86 años de edad

Habiendo recibido los Santos Sacramentos

D. E. P.

Su desconsolada esposa, doña Beatriz Barreda Merino; hijos Esteban, Ascensión, Victoriana, Irene y Máximo Santos Barreda; hijos políticos, Asunción Fraile, Jesús León, Enrique Fernández y María-Luisa López; hija, nieta Teódula Santos; esposo, Vidal Rodríguez; hermanos, Daniel y Catalina (ausentes); hermanos políticos, Gerardo Herrero y Julia Fernández; nietos y bisnietos.

Suplican una oración por el eterno descanso de su alma.

Las misas que se celebren en la iglesia parroquial de Villaeles serán aplicadas por el eterno descanso de su alma.

M.C.D.2022

Sólo tres equipos de Primera División vencieron en sus campos

Suplemento deportivo de DIARIO-DIA. Jornada del domingo 30 de Septiembre de 1962

El Córdoba fue un incómodo enemigo para el Valencia

Y le venció en "El Arcángel" a fuerza de coraje

CORDOBA, 1; VALENCIA, 0

Córdoba, 30.—Alineaciones:

Córdoba: Benegas; Simonet, Mingorance, Navarro; Marañón, Costa; Llorens, Juanín, Miralles, Paz y Homar.

Valencia: Zamora; Piquer, Quincoces, Mestres; Sastre, Chicao; Núñez, Ribelles, Waldo, Guillot y Yosu.

Arbitró el Sr. López Zaballa que aunque tuvo algunos errores estos no influyeron en el resultado.

Los diez minutos iniciales son de abrumador dominio de los cordobeses. Fueron creadas situaciones muy comprometidas para la meta de Zamora pero no tuvieron consecuencias. A los 16 minutos se lanza el primer córner contra el Córdoba. Poco después Núñez lanza un fuerte disparo que es despejado por Benegas cuando el balón iba ya camino de las mallas. A los 27 minutos se lesionó Miralles en un encontronazo con Chicao. Se retira para reaparecer después. Fue el autor del único gol de los cordobeses a los 34 minutos de esta primera mitad. La jugada tuvo su iniciación en el defensa Navarro que inició un avance, centró el balón que, en forma espectacular fue rematado a la red por Miralles.

En el segundo tiempo se advierte una notable reacción del equipo valenciano que comienza a atacar la meta cordobesa aunque sus disparos no tienen resultados prácticos, unas veces por mala colocación y otras, por la acertada actuación del portero y defensas. A los tres minutos el árbitro señala una falta contra el Córdoba. La tira directamente Chicao y el balón rebota en el pecho de Benegas, un delantero valencianista perdió la mejor ocasión de conseguir el empate. A los nueve minutos hay una gran parada de Zamora a un tiro de Paz y a los 33 un remate de cabeza de Waldo sale rozando el larguero. En los últimos minutos es Miralles el que pierde otra oportunidad de aumentar la ventaja de los cordobeses.

El partido ha sido jugado con mucho coraje por parte del Córdoba que no dió un momento de desahogo al Valencia para practicar su juego que se adivina posee.

Por su parte el Valencia también demostró brío, pero luego fue decayendo algo. Destacaron por los valencianos Quincoces, Chicao, algo duro, y Núñez.

Por el Córdoba destacaron el portero, la defensa, Marañón y Paz.

Antes de iniciarse el partido le fue entregada a Benegas una copa donada por el diario madrileño «informaciones» al jugador más destacado en Segunda División la temporada anterior.

Todos los jugadores lucieron brazaletes negros en señal de luto por la catástrofe de Barcelona.—Alfil.

En la Romareda los dos equipos jugaron un magnífico fútbol de ataque

El Zaragoza no aprovechó un penalty

R. ZARAGOZA, 2; SEVILLA, 4

Zaragoza, 30.—Alineaciones:

Zaragoza: Visa; Cortizo, Santamaría, Zubiaurre; Isasi, González; Miguel Duca, Murillo, Seminario y La Petra.

Sevilla: Mut; Juan Manuel, Campanal, Valero; Moya, Achúcarro; Oliveras, Rivera, Areta, Mateos y Canario.

Arbitró el Sr. Birigay con bastante errores.

Buen partido el jugado esta tarde. Ambos equipos han practicado un magnífico fútbol de ataque con avances peligrosos para las dos porterías. No mereció perder el Zaragoza, ya que perdió varias ocasiones de conseguir más tantos. Su línea zaguera fue la que flojeó algo. El Sevilla, con Areta retrasado, hizo un juego batallador, especialmente en la segunda mitad.

A los siete minutos Miguel centra y Seminario lanza un fuerte tiro que no llega a traspasar la raya de meta, pero Murillo, bien colocado introduce el balón en la red. Poco después es Areta el que dispara muy bien, pero Visa despeja a córner que se lanza sin consecuencias. A los 15' hay un centro de Oliveros que despeja la defensa y recoge Canario para, de cabeza, empatar a un tanto. A los 28 se produce un barullo ante la meta del Zaragoza que es resuelto por Rivera y marca el segundo tanto sevillano. Ambos equipos se emplean en ataques y contraataques y a los 32 minutos, una falta contra Lapetra es lanzada por el mismo jugador sobre Seminario quien de fuerte tiro consigue el empate a dos. El Zaragoza pierde varias oportunidades. A los 40 minutos una falta sacada por Miguel es despejada con la mano por un defensa sevillista. El penalty lo lanza Seminario y sale fuera.

En la segunda mitad el Sevilla realiza una serie de ataques contra la meta zaragocista y a los 10 minutos hay una mala inteligencia de la defensa que trae como consecuencia el tercer tanto del Sevilla logrado por Rivera. A los 40 es Areta el que remacha la victoria de los sevillanos al conseguir el cuarto gol.

Ambos conjuntos se emplearon a fondo y realizaron un bonito juego, por lo que no cabe destacar a ninguno, ya que todos estuvieron bien.—Alfil.

Partido de mediana calidad en San Mamés

Los «leones» siguen sin encontrar su juego brillante

AT. DE BILBAO, 2; ELCHE, 1

Bilbao, 30.—Alineaciones:

At. de Bilbao: Carmelo; Orúe, Iturriaga, Canito; Mauri, Uriarte; Sáez, Aguirre, Arieta, Menchaca y Uribe.

Elche: Vilar; Alcantarilla, Ibarra, Sancho; Rodri, Valderas; Cardona, Campos, Martínez, Romero y Pahuet.

Arbitró el Sr. Gómez Contreras, que cumplió.

El Atlético marcó su primer tanto a los 36 minutos del primer tiempo. Hay una jugada de Uriarte que burla a Rodri, lanza un pase a media altura, que Mauri habilidosamente pasa para que Aguirre tire fuerte sobre la marcha y Menchaca desvíe el balón engañando al portero y consiguiendo el gol bilbaíno.

A los nueve minutos de la segunda parte el Bilbao se apunta su segundo tanto. Nuevamente interviene el joven Uriarte, que realiza una bonita jugada por la izquierda que da origen a un centro de Uribe que se interna entre dos defensas contrarios, lanza un tiro fuerte y bate al portero Vilar.

Poco después el Elche marca su único gol. Un balón bombeado no es bien despejado por la defensa bilbaína y Pahuet de un fuerte tiro marca.

Hay una fase de nivelación de juego, una vez que el Elche ha conseguido su gol, y con estas características se llega al final del encuentro.

El partido ha sido de mediana calidad. El Atlético sigue sin su juego brillante y el Elche ha demostrado una buena preparación física, pero una deficiente calidad de juego.

Han destacado por el Atlético de Bilbao, Canito, en la defensa; Uriarte en la media y Uribe en la delantera por su buena voluntad.

En el Elche cabe destacar a Pahuet, Iborra y Cardona.—Alfil.

La afición coruñesa se sintió defraudada

El Atlético de Madrid no estuvo a la altura de su fama

D. CORUÑA, 1; AT. MADRID, 1

La Coruña, 30.—Alineaciones:

Coruña: Padrón; Miche, Rife, Domínguez; Antonio Ruiz, Aurre; Borreda, Escolá, Veloso, Blanco y Montalvo.

At. de Madrid: Madinabeytia; Rivilla, Griffa, Calleja; Ramiro, Glaria; Jones, Adelardo, Mendoza, Peiró y Collar.

Arbitró el Sr. Ruiz Casasola que fue despedido con pitos al finalizar los dos tiempos.

La afición coruñesa ha salido defraudada del encuentro disputado esta tarde, más bien por el juego desarrollado por el Atletico de Madrid dado que de la fama de los rojiblancos esperaba un mejor fútbol que el practicado por el equipo visitante y que solamente se vió en contadas ocasiones de la primera mitad. Al minuto de iniciado el encuentro un tiro a puerta contra el Coruña es despejado a córner, rechaza y recoge Glaria pero el tanto es anulado por fuera de juego. Un contraataque del Coruña y tiro de Escolá que sale fuera. Un ataque del Atlético, a los 15 minutos con tiro de Mendoza es rechazado a córner que se saca sin consecuencias. Hay un desconcierto entre las filas coruñesas sin consecuencias cuyos jugadores tratan de contener los peligrosos avances de los madrileños. No obstante los avances coruñeses se desfondan bien contenidos por los madrileños. A los 24 minutos, Glaria saca una falta fuera del área y el balón sale fuera. A medida que transcurre el encuentro se observa una inclinación del árbitro hacia los forasteros que es protestada por el público y es abucheado. A los 30 minutos Adelardo tira alto. A los 44 hay un avance de Mendoza que se encuentra solo ante el marco coruñés y cuando iba a tirar, Rife le arrebató el balón.

En la segunda parte, a los cinco minutos un penalty señalado contra el Coruña es lanzado por Collar que marca el tanto atlético. A los 12 minutos hay una arrancada del Coruña y Veloso tira fuerte pero Madinabeytia despeja a córner. En esta parte los coruñeses reaccionan y hay avances sucesivos de los delanteros locales que no tienen efectividad en el marcador. A los 18 minutos, Peiró pone materialmente el balón en la cabeza de Jones que no acierta a rematar. A los 23 un pase de Miche a Veloso y éste marca el tanto del definitivo empate.

Se suceden los avances coruñeses, pero el árbitro los corta y el público protesta. A los 37 Mendoza vuelve a perder una clara ocasión de marcar y a los 41 Peiró otra en que lanza fuera. A los 43 hay una arrancada de Veloso con pase hacia adelante que el portero atlético detiene. El árbitro corta nuevamente los avances locales en jugadas que pudieran haber sido decisivas y el público muestra nuevamente su descontento.

Por ambos equipos destacaron especialmente las líneas defensivas, y por los locales Padrón, su guardameta.—Alfil.

Han sido clausurados los IV Campeonatos Mundiales de pelota

Alcanzaron un éxito superior al previsto en concurrencia, entusiasmo e interés

España consiguió los títulos mundiales de mano individual, pala corta y mano por parejas

Pamplona, 30.—Han sido clausurados los IV Campeonatos Mundiales de Pelota, que han alcanzado un éxito superior al previsto, sobre todo en concurrencia de aficionados y entusiasmo e interés general ante los encuentros decisivos. El acto de clausura se celebró en el Frontón Labrit, que presentaba brillantísimo aspecto. En los palcos presidenciales se hallaban las autoridades provinciales y locales, directivos de las distintas Federaciones y numerosas personalidades.

En primer lugar se disputó la final de paleta con pelota de goma entre Becerril y Beltrán, de Méjico, contra Sheter e Ibarra, de Argentina. Fue un encuentro muy disputado, de auténtica exhibición de los cuatro pelotaris. Se produjeron igualadas a diez tantos, once, veintitrés y veinticuatro, para acabar imponiéndose la pareja argentina, que alcanzó los treinta tantos cuando sus contrarios estaban en veinticuatro.

Terminado el partido, los argentinos Sheter e Ibarra, proclamados ya campeones de la especialidad, fueron galardonados por don Jaime Sanromán, secretario nacional de la Delegación de Educación Física y Deportes, con la Medalla de Oro y el delegado de la Federación Argentina les impuso la de Plata a los subcampeones mejicanos.

Seguidamente se jugó un partido amistoso a mano entre Exponda y Alegría, éste campeón del mundo, y Vergara, también campeón del mundo y Fagoaga. Se impuso la clase excepcional de Vergara, venciendo por 18-7.

Se jugó a continuación la final de paleta con pelota de cuero, entre Gurruchaga y Unanue, de España, contra Clairat y Bareit, de Francia. El partido constituyó una verdadera demostración de superioridad gala, que vencieron a los españoles por 35-17. Lució sobre todo la categoría de Bareit que se mostró segurísimo. El presidente de la Federación Internacional de Pelota, don Marcel Valda, impuso la Medalla de Oro de campeones a Clairat y Bareit y el presidente de la Federación Francesa, señor Harrigue, lo hizo con la de Plata a los subcampeones españoles.

A continuación se colocó en la cancha una mesa con los trofeos. Figuraban en la presidencia el secretario de la Delegación Nacional de Educación Física y Deportes, señor Sanromán; el gobernador civil de Navarra; alcalde de Pamplona; presidentes de la Federación Internacional y Nacional; miembros de las Delegaciones de los distintos países, así como de las Federaciones Francesa y Navarra, con su presidente señor Archanco.

Inmediatamente comenzó el reparto de trofeos, por el orden siguiente:

Copa del ministro de Asuntos Exteriores, a la Delegación Argentina, campeona de la especialidad de paleta con pelota de goma en frontón.

Copa del ministro de la Gobernación a la Delegación de Méjico, por haber conseguido el campeonato de la especialidad en la modalidad de frontenis con pelota de goma. Copa del ministro de Información y Turismo a la Delegación Francesa, campeonato de mano individual en trinquete. Copa del delegado nacional de Educación Física y Deportes, a Méjico, campeón de cesta punta. Copa del gobernador civil de Navarra, a España, campeona de mano por parejas en frontón. Copa de la Diputación Foral de Navarra, a Argentina, campeona de paleta con pelota de cuero en trinquete. Copa del Ayuntamiento de Pamplona, a España, campeona de mano individual en frontón. Copa de la Federación Internacional, a Argentina, campeona de la especialidad de "chare". Copa de la Federación de Pelota, a Francia, campeona de mano individual en trinquete. Copa de la Federación Navarra de Pelota, a Méjico, campeona de frontenis a pelota, de cuero. Copa de la Embajada Argentina, a Francia, campeona de paleta, con pelota de cuero en frontón. Copa de la Embajada del Uruguay, a España, campeona en pala corta. Copa del presidente de la Federación Española, a Argentina, campeona de paleta, con pelota de goma en trinquete. Copa Arana, de San Sebastián, a don Vicente Escudero, cronista de pelota del "Diario Vasco", de San Sebastián. Trofeo a Santi de Andia, cronista de pelota del diario de Pamplona "El Pensamiento Navarro". También fueron entregados diversos trofeos a distinguidos pelotaris y cronistas deportivos.

Después, el presidente de la Internacional, Valda, pronunció unas palabras en las que resaltó la deportividad de cuantos jugadores han tomado parte en estos IV Campeonatos del Mundo. Agradeció al público su entusiasta colaboración y felicitó a todas las Federaciones y especialmente a la Argentina, que pese a las difíciles circunstancias porque atraviesa el país, ha querido exaltar esta olimpiada de pelota y con sólo ocho jugadores han conseguido cuatro campeonatos mundiales. Prometió un premio especial, que le será entregado en otra oportunidad, al pelotari argentino Labat, que con 50 años de edad ha logrado dos títulos mundiales en estos campeonatos que hoy se han clausurado. El señor Valda fue calurosamente aplaudido y finalmente, el gobernador civil de Navarra, señor Rueda declaró clausurados los IV Campeonatos Mundiales de Pelota.

Fue interpretado el Himno Nacional español, que el público escuchó de pie y descubierto. Finalmente, los "dantzaris" del Ayuntamiento de Pamplona hicieron una exhibición al terminar la cual fueron largamente ovacionados, cerrándose con ello los IV Campeonatos Mundiales de Pelota.—Cifra.

Sorpresa en San Juan

Dominaron mucho los pamplonicas pero fueron más efectivos los asturianos

OSASUNA, 2; OVIEDO, 3

Pamplona, 30.—Alineaciones:

Osasuna: Guerrica; Montero, Zamacona, Roca; Resque, Carlos; Serena, Hormaeche, Sabino, Silvestre y Ribada.

Oviedo: Alarcia; Toni, Solé, Azcueta; Iguarán, Paquito; Girón, José Luis, Sánchez Lage, Alcorta y José María.

Discreto arbitraje del colegiado catalán señor Pintado.

Al minuto de comenzado el partido, Serena tira fuera a pase de Sabino, cuando se encontraba en inmejorables condiciones para marcar.

A los ocho minutos, Sabino pasa a Ribada y éste a Hormaeche, quien de cabeza bate al meta ovetense, consiguiendo el primer tanto.

A los 13 minutos, Sabino remata de cabeza fórmidablemente. El balón da en un poste y el rebote lo empalma nuevamente Sabino, pero un defensa saca la pelota de la misma línea de gol con el portero batido. Se suceden las oportunidades de marcar del Osasuna pero en un contraataque es el Oviedo quien a los 39 minutos consigue el empate por un tiro durísimo de Iguarán desde fuera del área que Guerrica no consigue detener pese a tocar el balón con las puntas de los dedos. A los 41, escapa Girón y cuando iba a tirar es zancadilleado. El árbitro señala el penalty que sacado por Sánchez Lage se convierte en el dos a uno a favor de los visitantes. Con este resultado se llega al descanso.

Apenas reanudado el juego, Roca incurre en un fallo garrafal al retener la pelota. Le entra Girón y se la quita, driblando al jugador local que se planta ante Guerrica y le bate de tiro raso y colocado. Es el tres a uno desfavorable al Osasuna.

El Osasuna domina ampliamente pero el Oviedo, replegado, se defiende bien y aun se permite contraatacar por medio de Girón que ha sido el mejor hombre sobre el terreno. A los 25 minutos se produce una situación confusa en la meta ovetense. Tiran sucesivamente Silvestre y Serena, el portero visitante detiene la pelota, pero un linier señala el centro del campo, pues el meta paró el balón dentro de la puerta. Es el segundo tanto local.

De aquí al final todo se reduce a un forcejeo infructuoso para el equipo pamplonés.

El mejor jugador local ha sido Montero, seguido de Sabino. Mal Roca, y otro tanto puede decirse de la línea de volantes y de los restantes hombres de la delantera.

Del Oviedo, el mejor, como se ha dicho, fue Girón y también Sánchez Lage bregó inteligentemente. La defensa y media seguras y firmes, defendiendo la ventaja del marcador.

Antes de iniciarse el partido el capellán del Osasuna rezó a través de los micrófonos un Padrenuestro por las almas de las víctimas de la catástrofe de Barcelona, que el público ha contestado unánimemente puesto en pie. Los jugadores de ambos equipos llevaban brazaletes négros en señal de luto por el mismo motivo.—Alfil.

El Málaga le dió un disgusto al Betis

Derrotándole en Heliópolis

BETIS, 0; MALAGA, 1

Sevilla, 30.—Alineaciones:

Betis: Corral; Colo, Rius, Areta; Martínez, Matito; Liert, Luis, Ansola, Kuzman y Rogelio.

Málaga: Lasheras; Calixto, Vázquez, Porcioles; Dalmau, Sande; Gijón, Pipi, Mendi, Rius y Ocaña.

Arbitró: señor Cozar, que tuvo una actuación aceptable.

Comenzó el encuentro con ataques béticos, contrarrestados a los seis minutos por un avance malagueño conducido por Mendi, fallando Rius al disparar. El partido se desarrolla a buena velocidad mostrándose el equipo forastero muy conjuntado, si bien no acierta a imponer su dominio en el terreno. Se juega virilmente, incluso con cierta dureza en ocasiones, pero en la primera fase del encuentro ambas delanteras se mostraron poco profundas. A los 25 minutos, Colo entrega a Kuzman y éste chuta a la media vuelta, cediendo a córner Lasheras. Lo saca el extremo y Martínez remata de cabeza, rozando el balón el travesaño. Tres minutos después, el guardameta visitante echa a córner un gran disparo de Matito desde fuera del área.

A los 35 minutos, lanza el Málaga su primer saque de esquina, provocando el disparo de Gijón un buen blocaje de Corral. A los 42, el portero rechaza sendos tiros de Luis y Rogelio, desencadenándose a continuación un ataque bético que termina con una falta de Pipi a Luis. Tira el golpe franco Liert y se hubiera traducido en gol de no haber despejado Ocaña en la misma raya, llegándose al descanso con empate a cero.

Apenas iniciada la segunda fase, el Betis atraviesa un momento de apuro al quedar con la portería indefensa pero el propio barullo que se creara, malogra la oportunidad forastera. A los siete minutos, Rogelio estrella el balón contra el poste. A los 15, un saque de esquina del mismo jugador lo empalma Ansola de cabeza y la pelota da en el palo, después de tocarla el portero. Inmediatamente se produce un ataque forastero con estupendo remate de Mendi, que sale rozando el marco.

A los 38 minutos, un defensa bético quita la pelota a Rius. Este vuelve a hacerse con el balón, avanza, centra y recoge Pipi, quien chuta a media altura marcando el gol de la victoria, después de dar el balón en la madera.

Se destacaron por el Betis, Martínez, Matito y Rogelio, y por el Málaga, Vázquez, Pipi, Mendi y Dalmau.—Alfil.

Di Stéfano goleador en Chamartín

El equipo blanco fue recibido con pitos y palmas

REAL MADRID, 2; BARCELONA, 0

Madrid, 30.—Noventa mil personas acudieron a Chamartín para presenciar este encuentro. La salida del Madrid fue acogida con pitos y palmas mientras que el Barcelona recibió una ovación. Los dos equipos sacaron brazaletes negros en señal de duelo por las inundaciones de Barcelona.

Dirigió el encuentro el colegiado Sr. Gardeazábal y los equipos fueron:

Real Madrid: Vicente; Casado, Santamaría, Miera; Muller, Pachín; Tejada, Amancio, Di Stéfano, Puskas y Gento.

Barcelona: Sadurní; Foncho, Rodri, Benítez; Garay, Segarra; Cubilla, Vergés, Zaldúa, Villaverde y Pereda.

Desde el primer momento el Madrid se lanza al ataque favorecido por la táctica de repliegue que adopta el Barcelona. Los primeros minutos fueron de presión madridista, quien sacó varios córners sin resultado. El Barcelona realiza alguna arrancada iniciada por Benítez, pero la falta de efectivos en el ataque facilita la tarea de los defensas del Madrid. Siempre con mayor dominio del Madrid, que si no juega mejor que el Barcelona, sí pone más empuje y entusiasmo, se llega al minuto 20 en que el Barcelona incurre en córner. Lo saca Tejada, Puskas cabecea al centro de la puerta de Sadurní y Di Stéfano entra al remate adelantándose a la acción de Rodri y llevando la pelota al fondo de la red. La ovación es de gala.

Con el gol en contra el Barcelona sigue con la misma táctica de repliegue. Un disparo de Cubilla a pase de Vergés pega en el larguero.

En la segunda parte el Barcelona domina algo más la situación que en la primera fase de este período, pero ante la carencia de disparo, decae en su acción siendo aprovechado por el Madrid que pasa a dominar. Un rápido contraataque madridista con internada de Amancio motiva la salida desesperada de Sadurní que ataja la pelota pero lo hace fuera del área y es sancionado. Di Stéfano es el encargado de ejecutar la falta. El Barcelona forma la barrera pero lo hace tan mal que deja un claro hueco por el que mete el balón que llega al fondo de la red a pesar de los esfuerzos de Sadurní. Una mano blanca en el área no se sanciona.

Con dos cero y el partido resuelto, el Madrid repliega sus hombres.

El Barcelona ataca y saca algunos córners, pero la delantera sigue haciendo gala de su carencia de tiro y se llega al final con la justa victoria madridista. El Madrid tuvo sus mejores hombres en Vicente, Santamaría, Di Stéfano y Gento, y el Barcelona en Sadurní, Rodri, Garay y Cubilla.

Gardeazábal perjudicó al Barcelona con su actuación. Fue demasiado meticuloso y pasó por alto alguna falta que pudo variar el resultado.—Alfil.

Sea elegante comprando en un buen comercio. Canadienses, gabardinas prendas de invierno
CASA MARTIN
Mayor, 64. — Teléfono 1598
PALENCIA

ULTIMO MINUTO

Peiró ha sido traspasado al Torino de Italia

Madrid, 1.—El jugador Peiró, del Atlético de Madrid será probablemente traspasado al Torino de Italia.

En las primeras horas de la tarde de hoy delegados del club italiano sostuvieron una entrevista con directivos atléticos quienes después de escuchar las pretensiones de aquéllos les indicaron las condiciones bajo las cuales se desprendería el club atlético de Peiró. Los delegados italianos quedaron en estudiar las condiciones y contestar en breve en una u otra forma.—Alfil.

HA SIDO TRASPASADO

Madrid, 1.—El jugador internacional de fútbol del Atlético de Madrid, Peiró ha sido traspasado al Turín italiano.—Alfil.

No hubo goles en el Luis Sitjar

Mallorquines y vallisoletanos se repartieron los puntos

MALLORCA, 0; VALLADOLID, 0

Palma de Mallorca, 30.—Alineaciones:

Mallorca: Asenjo; López, Bolao, Doro; Arqué, Ignacio; Oviedo, Sampedro, Achuri, Forteza y Pío.

Valladolid: Calvo; García Verdugo, Pini, Pinto; Ramírez, Sánchez; Aramendi, Endériz, Morollón, Rodilla y Molina.

Arbitró el Sr. Segrelles que sustituía a su compañero Loris por indisposición de este último.

El encuentro tuvo fases muy distintas por lo que al juego se refiere. Comenzó con dominio de los baleares que llevaron la iniciativa durante algún tiempo. Sin embargo, los ataques, de excelente peligrosidad, no tuvieron consecuencias en el marcador. A partir de la media hora se registra dominio alterno que luego se inclina hacia los locales y sin efectividad. Finalizó la primera parte con dominio del Mallorca.

En la segunda mitad, al principio, se registró dominio de los vallisoletanos hasta los 14 minutos en que el Mallorca pasó al contraataque con disparos hacia la meta vallisoletana. A partir de los 17 minutos el Mallorca introduce algunos cambios en su alineación. Ignacio pasa a la defensa, López a la media y Doro a defensa derecho. Entonces el Mallorca juega mejor y realiza diversos ataques que carecen no obstante, de profundidad. En cambio hay algunos rápidos y esporádicos contraataques vallisoletanos que no terminaron en gol porque Morollón en una ocasión, y Endériz en otra no estuvieron acertados en el remate ante la meta.—Alfil.

M.C.D.2022

Los demás resultados de TERCERA DIVISION

Grupo uno:
Zeltia, 3; Alondras, 5. Arsenal, 1; Corujo, 2. G. Pena, 1; Vivero, 0. Lemos, 1; Lugo, 2. Arosa, 0; Turista, 1. Marín, 1; Fabril, 2. Bueu, 0; Ferrol, 7.

Grupo dos:
Marino, 0; S. Aller, 1. Luarca, 2; Llaranes, 3. Vetusta, 3; Pelayo, 0. Caudal, 1; Turón, 0. Andas, 3; Calzada, 1. Avilés, 4; Entregó, 0. Mieres, 0; Amocha, 2. Siero, 1; S. Martín, 4.

Grupo tres:
Santoña, 2; Guarnizo, 1. Larramendi, 0; Torrelavega, 0. Erandio, 3; Rayo C. 1. Tanturce, 0; Guecho, 3. Naval, 0; Baracaldo, 0. Amorabieta, 2; Arenas, 2. Deusto, 1; Sestao, 5. Galdácano, 2; Laredo, 0.

Grupo cuatro:
Touring, 1; S. Sebastián, 0. Chantrea, 3; Beasain, 1. Vitoria, 0; Iruña, 2. Vergara, 2; Logroñés, 1. Eibar, 3; Mondragón, 3. Azcoyen, 2; Euskalduna, 4. Villafranca, 0; R. Unión, 2. Alfaro, 4; Tolosa, 1.

Grupo cinco:
C. Sotelo, 3; Calatayud, 2. Amistad, 0; Huesca, 2. Monzón, 0; Tarazona, 2. Sabiñánigo, 3; Arenas, 1. Mezquinenza, 3; Barbastro, 0. Teruel, 2; Alcañiz, 0. Numancia, 4; Ejea, 1.

Grupo seis:
Calella, 3; Granollers, 2. Gerona, 3; Artiguense, 1. Manresa, 2; Puigreig, 0. Gramanet, 2; Guixols, 1. Gironella, 2; Berga, 1. Badalona, 6; Figueras, 1. Tarrasa y Mataró suspendido. F. Coast, 4; Vich, 0.

Grupo siete:
Lérida, 5; Igualada, 1. Gimnástico, 2; Balaguer, 0. Iberia, 5; Tortosa, 4. Sans, 3; Villanueva, 0. Vialarán, 1; S. Andrés, 3. Europa, 2; S. Martín, 0. Condal, 1; Hospitalet, 1. P. Seco, 0; Reus, 2.

Grupo ocho:
Empieza el 9 de diciembre.

Grupo nueve:
Alcudia, 1; Carcagente, 2. Sueca, 2; Canals, 3. Gandia, 1; Tabernes, 1. Castellón, 0; Ronda, 1. Alcoyano, 2; Oliva, 1. Olímpico, 2; Saguntino, 3. Alcira, 4; Hullera, 2. Acero, 0; Ontinente, 2.

Grupo diez:
Almansa, 5; Lorca, 0. Orihuela, 2; Humilia, 2. Almoradí, 5; Madrigueras, 0. Albarán, 4; Cieza, 1. Albacete, 4; La Roda, 0. Aguilas, 1; Imperial, 3. Rayo, 1; Alicante, 0. Crevillente, 1; Monovar, 1.

Grupo once:
Adra, 2; R. Granada, 0. Ronda, 4; Iliturgi, 2. Veleño, 2; Hispania, 1. Malagueño, 2; Riffien, 1. Alhaurino, 0; Prieguense, 2. Antequera, 4; Peñarroya, 0. Guengirola, 4; Cordobés, 1. Ecija, 2; Linares, 1.

Grupo doce:
Soria, 2; Ayamonte, 1. Jerez Industrial, 0; Algeciras, 1. Linense, 1; Tarifa, 0. Riotinto, 3; Portuense, 2. Barbate, 2; Kimper, 1. Bollullos, 1; La Palma, 0. P. Real, 1; Balón, 1. Atlético Ceuta, 6; Jerez D., 1.

Grupo catorce:
Conquense, 1; Rayo Vallecano, 1. Alcalá, 2; Emeritense, 0. Manchego, 2; Tomelloso, 1. Segoviana, 2; Carabanchel, 3. Madrileño, 1; Calvo Sotelo, 2. Extremadura, 6; Aranjuez, 0. Badajoz, 6; Getafe, 0. Alcácar, 3; Villarrobledo, 1.—Alfil.

Academia Buenos Aires
(INTERNADO)
CONTABILIDAD
PERITAJE-MAGISTERIO
AUXILIARES DE EMPRESA
REVALIDAS
BACHILLERATO-IDIOMAS

La jornada fue así

Resultados y clasificaciones

PRIMERA DIVISION

Resultados:

Real Madrid-Barcelona	2-0
Betis-Málaga	0-1
At. de Bilbao-Elche	2-1
Mallorca-Valladolid	0-0
Osasuna-Oviedo	2-3
Córdoba-Valencia	1-0
Zaragoza-Sevilla	2-4
Coruña-Atl de Madrid	1-1

Clasificación

	J.	G.	E.	P.	F.	C.	Pn.
1.—Real Madrid	3	3	0	0	9	3	6+2
2.—Atlético de Madrid	3	2	1	0	10	4	5+3
3.—Mallorca	3	1	2	0	7	2	4
4.—Barcelona	3	2	0	1	4	4	4+2
5.—Córdoba	3	2	0	1	2	2	4
6.—Málaga	3	2	0	1	3	5	4+2
7.—Oviedo	3	2	0	1	3	5	4+2
8.—Coruña	3	1	1	1	3	3	3—1
9.—Valladolid	3	1	1	1	2	2	3+1
10.—Zaragoza	3	1	0	2	8	6	2—2
11.—Osasuna	3	1	0	2	6	5	2—2
12.—Sevilla	3	1	0	2	6	7	2
13.—At. de Bilbao	3	1	0	2	4	6	2—2
14.—Valencia	3	1	0	2	3	7	2
15.—Elche	3	0	1	2	3	7	1—1
16.—Betis	3	0	0	3	2	7	0—4

CON HOJAS
Palmera
Ras, ras... ¡y ya está!

SEGUNDA DIVISION

GRUPO NORTE

Resultados:

Orense-Salamanca	1-1
Real Sociedad-Pontevedra	1-1
Gijón-Constancia	2-0
Burgos-At. Baleares	4-0
Santander-Indauchu	0-0
Celta-Basconia	2-0
Español-Alavés	2-1
Langreo-Sabadell	1-0

Clasificación

	J.	G.	E.	P.	F.	C.	Pn.
1.—Español	3	2	1	0	4	1	5+1
2.—Real Sociedad	3	2	1	0	9	3	5+1
3.—Pontevedra	3	2	1	0	5	3	5+3
4.—Real Gijón	3	2	0	1	5	1	4
5.—Santander	3	1	2	0	2	1	4
6.—Celta	3	2	0	1	9	2	4
7.—Burgos	3	2	0	1	9	5	4
8.—Sabadell	3	1	1	1	6	5	3+1
9.—At. Baleares	3	1	1	1	3	5	3+1
10.—Orense	3	1	1	1	4	7	3—1
11.—Alavés	3	1	0	2	4	6	2
12.—Langreo	3	1	0	2	1	3	2—2
13.—Indauchu	3	0	2	1	0	2	2
14.—Basconia	3	0	1	2	2	6	1—1
15.—Salamanca	3	0	1	2	2	6	1—1
16.—Constancia	3	0	0	3	2	6	0—2

GRUPO SUR

Resultados:

Las Palmas-Jaén	1-0
Levante-Tenerife	3-1
Granada-Melilla	1-0
Huelva-Mestalla	3-0
Hércules-Plus Ultra	2-0
Murcia-Sevilla Atlético	2-0
Cádiz-Cartagena	2-1
Eldense-San Fernando	6-2

Clasificación

	J.	G.	E.	P.	F.	C.	Pn.
1.—Granada	3	3	0	0	5	0	6+2
2.—Cádiz	3	3	0	0	7	3	6+2
3.—Huelva	3	2	1	0	8	2	5+1
4.—Hércules	3	2	1	0	5	2	5+1
5.—Levante	3	2	1	0	6	3	5+1
6.—Murcia	3	2	0	1	5	2	4
7.—Las Palmas	3	2	0	1	3	4	4
8.—Eldense	3	1	1	1	8	6	3—1
9.—Melilla	3	1	1	1	3	3	3+1
10.—Plus Ultra	3	1	0	2	2	3	2
11.—Cartagena	3	0	1	2	3	6	1—1
12.—San Fernando	3	0	1	2	4	10	1—1
13.—Jaén	3	0	1	2	1	3	1—1
14.—Tenerife	3	0	1	2	2	6	1—1
15.—Mestalla	3	0	1	2	1	6	1—1
16.—Sevilla Atlético	3	0	0	3	2	7	0—2

SEGUNDA DIVISION
Primer Grupo

Los históricos vuelven a dar la de "arena"

Indauchu y Pontevedra se llevaron un punto de Santander y San Sebastián

R. SANTANDER, 0; INDAUCHU, 0

Santander, 30. — Alineaciones:
Real Santander: Larrazábal; Navarro, Gómez, Pedrito; Santín, Goñi; Odriozola, Rife, García, Gasull y Suco.
Indauchu: Echevarría; Uribarri, Ipiña, Echave; Larrauri, Allende; Quintela, Argoitia, Zorriqueta, Cubero y Ayarza.
Arbitró desacertado el Sr. García Orbegozo.

En un partido sin historia, en la que la característica más acusada ha sido el aburrimiento, el Indauchu se ha llevado un punto del Sardinero.

En la primera mitad el dominio se ha inclinado ligeramente por el lado local, cuya delantera se mostró lenta y torpe hasta el extremo de haber dejado inédito al guardameta forastero.

En la continuación el dominio local se acusó aún más, y buena prueba de ello son los 15 córners en total sacados contra la portería del Indauchu.

Los vizcaínos se han mostrado como un equipo sólido pero ineficaz. Unicamente en dos o tres ocasiones se han visto apuradas ambas porterías. Echevarría a sendos remates de Odriozola y de Pedrito a los 31 y 32 minutos; y Larrazábal a sendos remates de Argoitia y Zorriqueta a los 30 y 34 minutos. A los 35 minutos Pedrito remató a puerta batida y Larrauri sacó el balón de la misma raya.

Destacaron por el Santander el cuarteto defensivo y por el Indauchu los medios y el trío central de ataque.—Alfil.

LANGREO, 1; SABADELL, 0

La Felguera, 30. — Bajo el arbitraje del Sr. Menéndez de León, se jugó el encuentro de Liga de Segunda División entre el Langreo y el Sabadell que terminó con la victoria local por la mínima diferencia.

Los equipos presentaron estas formaciones:

Langreo: Arbé, Basteiro, Alarcón, Fonseca; Cobo, Buendía; Mandi, Herrero, Manolito, García y Arambarri.

Sabadell: Ortiz; Rangil, Villacampa, Izaola; Dotorica, Moya; Rafa, Artabe, Gilabert, Tino y Figueras.

Encuentro de mala calidad por ambos conjuntos, con dominio del equipo local que por entusiasmo y empuje se hizo acreedor a la victoria. En el tiempo reglamentario sólo se marcó un gol, por mediación del delantero centro langreano, que valió a su equipo los dos puntos en litigio.

El Sabadell dispuso de alguna buena ocasión para conseguir el empate, pero la escasa profundidad de su vanguardia lo impidió.

Los mejores jugadores por el bando local fueron el delantero centro, con el defensa lateral Fonseca y el extremo Mandi. Por el Sabadell, todos estuvieron a escasa altura en merecimiento, aunque los mejores fueron Dotorica, Izaola y Artabe.

El arbitraje del Sr. Menéndez de León, a tono con el partido.—Alfil.

ORENSE, 1; SALAMANCA, 1

Orense, 30. — Orense: Ibarreche; Carbayo, Batalla, Orbán; Castro, Bouso; Polo, Arcángel, Aragón, Angel, Villa.

Salamanca: Miguel; Olavarrieta, Arés, Armaza; Calto, Fernando; Pineda, Martínez, Amantegui, Santamaría, Alonso.

Arbitró el señor Medina Iglesias con errores de bulto.

El empate puede considerarse como un mal menor para el Orense, ya que el Salamanca hizo más méritos para ganar, sobre todo en el segundo tiempo cuando llevaba ventaja en el marcador. Gracias a la soberbia actuación de Ibarreche que, en dos paradones evitó sendos goles. En el partido tal como se pusieron las cosas, el Orense pudo salir derrotado. Su delantera no mostró mordiente y no fué apoyada por la media por lo que no inquietó lo más mínimo la puerta enemiga. El Salamanca superó al equipo local en todos los órdenes. Empleó un flexible juego de contraataques en la primera mitad y creó muchos peligros en la puerta local. En la continuación abrió sus líneas y profundizó más, malogrando algunas ocasiones por precipitación en el tiro a puerta.

A los 9 minutos del primer tiempo Bouso incurrió en penalty y Olavarrieta lo transformó en el tanto salmantino. A los veinte minutos del segundo tiempo un defensa visitante incurre en penalty y Castro lo transforma en el empate a uno. Destacaron por el Orense el portero, Batalla y Bouso y por el Salamanca Arés, los medios y los cinco delanteros.—Alfil.

REAL GIJON, 2; CONSTANCIA, 0

Gijón, 30.—Gijón: Emeri; Miranda, Florín, Medina; Puente, Eraña; Montes, Biempica, Alvarez, Pocholo, Amengual.

Constancia: Ibarreche; Torres, Genis, Alcaraz; Gómez, Santana; Jofra, Navarro, Franch, Ledo, Amarilla.

Arbitró el señor Rey Otero con una actuación aceptable.

El partido señaló en todo momento una neta superioridad de los gijoneses que, en muchos momentos se hizo abrumadora. El equipo local tuvo períodos de verdadero acierto en la salida de su juego y sus hombres dispararon casi continuamente hacia la meta contraria.

En la primera parte, a los 32 minutos Alvarez consiguió el primer gol para los gijoneses.

En el segundo tiempo, a los diez minutos, Medina, colocado en posición de extremo izquierda lanza un tiro desde lejos, muy fuerte, y consigue así el segundo tanto.

Destacaron por el Constancia, sobre todos, el meta Ibarreche seguido de Santana, Genis y Ledo.

Por el Gijón, Eraña, Florín y Miranda.—Alfil.

CELTA, 2; BASCONIA, 0

Vigo, 30. — Alineaciones:
Celta: Cantero; Quinocho, Lasheras, Herminio; Pepino, Téllez; Pintos, Zamorita, Abasolo, Viñas y Beitia.
Basconia: Murillo; Escalza, Elorriaga, Vicente; Olave, Ortiz; Elices, Sáinz, Oru, Elorriaga y Alonso.
Arbitró el Sr. Teja que tuvo muchos errores.

Los dos goles se marcaron en el primer tiempo. A los 11 minutos un centro de Viñas lo quiso despejar Olave de cabeza pero el balón fue a incrustrarse en su portería sin que el portero hiciera nada por evitarlo. A los 25 minutos Zamorita fue zancadilleado en el área y el árbitro decretó penalty que, ejecutado por Quinocho, valió el segundo tanto.

En la continuación la superioridad del Celta no se traduce en el marcador por desacierto de sus delanteros. El Basconia es un equipo entusiasta pero de poco juego, destacando el guardameta Murillo y Elorriaga. Por el Celta los mejores fueron Quinocho y Viñas.

El Celta lanzó 6 córners por 4 del Basconia.—Alfil.

BURGOS, 4; AT. BALEARES, 0

Burgos, 30. — Alineaciones:
Burgos: Guti; Zamanillo, Pestaña, Fausti; José Luis, Fernández; Uriarte, Galilea, Martín, Olalde, Angelín.
At. Baleares: Romero; Bernardi, Pastor, Guillamón; Uría, Tarrasa; Palacios, Romero II, Pachi, Fuerte y Félix.

Arbitró bien el Sr. Rivero.

El partido ha sido de completo dominio del Burgos que mostró su superioridad sobre los visitantes en todos los terrenos. Realizó especialmente, un magnífico primer tiempo, con magnífico juego, velocidad y empuje.

El primer gol lo marcó Angelín a los once minutos de la primera parte. A los 13 minutos Galilea saca una falta y Olalde remata a la red el segundo gol local. A los 43, Angelín cede a Olalde que tira cruzado y consigue el tercero.

En la segunda parte, a los 14 minutos Angelín centra y Olalde marca el cuarto y último.

Por el Burgos destacaron todos sus jugadores y por los visitantes su deportividad y nobleza que fue acogida con aplausos por el público.—Alfil.

REAL SOCIEDAD, 1; PONTEVEDRA, 1

San Sebastián, 30. — Alineaciones:
Real Sociedad: Goicoechea; Irulegui, Echarri, Ormaechea; Juanin, Arza; Urreisti, Eceisa, Olano, Mendiluce y Cacho.
Pontevedra: Gato; Piri, Calleja, Cholo; Pastor, Bea; Recalde, Cerezuela, José Jorge, Vallejo y Tucho.

Arbitró: Pelayo Serrano, del Colegio vizcaíno, bien.

Buena entrada y tarde de excelente temperatura. El conjunto local ha defraudado a la afición pues esperaba más de su actuación. En el equipo han fallado sobre todo, la defensa y el volante Juanín. Por contra, el Pontevedra ha sido un once conjuntado y muy seguro que ha estado a punto de alzarse con el triunfo. Los dos goles marcados lo han sido por jugadores del Pontevedra, en jugadas francamente desafortunadas para ambas porterías.

El Pontevedra marcó su gol a los 19 minutos de juego, por medio de Vallejo. Recalde sacó desde lejos un castigo, saliendo el portero local y Vallejo no tuvo más que cabecear casi de espaldas a la red con la puerta vacía.

En el segundo tiempo, a los siete minutos se produjo el empate. Fue también un castigo, esta vez contra la meta gallega que bombeó Ormaechea. Calleja intentó despejar y lo hizo para atrás; intentó rectificar Cholo con tan mala fortuna que descolocó a su portero y la pelota llegó hasta la red.

El Pontevedra jugó mejor que la Real. Destacaron Calleja, Gato y José Jorge. En la Real, los mejores fueron Mendiluce y el ala derecha del ataque, junto con Arza.—Alfil.

ESPAÑOL, 2; ALAVES, 1

Barcelona, 30. — Alineaciones:
Español: López; Barrera, Bartoll, Riera; Gordejuela, Gatell; Paredes, Hernández, Poulsen, Idígoras y Muñoz.
Alavés: Vallejo; Basterrechea, Gorospe, Eloy; Otaegli Antón; Auzaga, Escada, Unamuno, Munuce y Larrauri.

Arbitró el colegiado Orbantía.

Tras un primer tiempo igualado, que finalizó con empate a uno, el Español superó a su adversario en una segunda mitad de mejor juego españolista, que pudo haber tenido más acierto en sus avances y, con ello, lograr un triunfo más holgado.

A los 33 minutos de la primera parte en fallo de Riera, escapa Auzaga, centra y, a la salida de López, Unamuno envía el balón a la red. A los 39 minutos, Poulsen, que se había puesto en extremo derecha, avanza por su ala, centra y remata de cabeza Paredes; rechaza Vallejo y, después, el poste, pero finalmente Paredes obtiene el gol del empate al rematar la pelota hasta las mallas.

A los 21 minutos de la segunda mitad, se castiga con falta cerca del área al Alavés. La saca en corto Idígoras, que entrega a Poulsen y éste lanza un enorme disparo que Vallejo no logra blocar, aprovechando Paredes la oportunidad después de que el balón dió en el poste, para marcar el tanto de la victoria.

Por el Español destacaron Bartoli, Gordejuela, Hernández y Paredes y por el Alavés Vallejo Gorospe, los dos volantes y Escada.

Antes de comenzar el encuentro los jugadores de ambos equipos, con elementos de Radio Barcelona, efectuaron una colecta entre el público en pro de los damnificados de las inundaciones de la provincia de Barcelona.—Alfil.

Fallecen en Madrid dos destacados deportistas

Juanito Cárcer, guardameta del Madrid en los años veinte

Y Vicente Carretero, famoso campeón ciclista

Madrid, 30.—Ha fallecido en esta capital don Juan de Cárcer y Disdier (Juanito Cárcer), el conocido jugador del Madrid allá por los años veinte.

Actuó en el equipo madridista como guardameta, puesto en el que sustituyó a Lemmel.

Posteriormente pasó a preparar al club del que puede decirse que fue su primer entrenador.

Por aquellos tiempos, el señor Bernabéu, actual presidente del club madrileño, era uno de sus jugadores más destacados. En aquel entonces formaban en las filas del Madrid Monjardín, Machimbarrena los hermanos Petit y Maranguren, etc.

Más tarde pasó al Athletic Club, el equipo rival, donde actuó como jugador y entrenador.

Retirado de la vida activa futbolística, siguió conservando una gran afición por este deporte. Era un gran madridista y asistía a todos los encuentros que el club blanco celebraba a domicilio, confundido entre los demás aficionados.

Ultimamente la enfermedad que le causó la muerte le impedía presenciar sus encuentros favoritos.—Alfil.

MURIO VICENTE CARRETERO, FAMOSO CAMPEON CICLISTA

Madrid, 30.—La Federación Española de Ciclismo tiene el sentimiento de comunicar a la afición ciclista española el fallecimiento, tras larga enfermedad, del veterano ciclista Vicente Carretero, que tantos triunfos obtuvo en su vida activa del deporte.

El entierro se efectuó ayer domingo.—Alfil.

NO-DO DE SUCESOS

Una anciana estanquera es asesinada en una localidad de El Ferrol

Unos forajidos asaltan la Agencia de la Caja de Ahorros de Tarrasa y se llevan 78.000 pesetas

En Gijón explota la caldera de una tintorería, resultando cuatro operarios heridos

ANCIANA ESTANQUERA ASESINADA EN EL FERROL

El Ferrol del Caudillo, 30.—En la localidad de Fene se registró esta mañana un crimen. La encargada del estanco, Josefa Allegue Grela, de 76 años fue asesinada, casi en la presencia de dos muchachas que en aquellos momentos entraron en la casa para comprar unas cerillas. El criminal huyó y no ha sido aún detenido.

Al parecer el asesino entró en la casa por una ventana de la parte posterior de la casa que da a un huerto, con el propósito de robar, y al verse descubierto por la anciana, la atacó con un palo y huyó sin consumar su propósito de latrocinio.

Avisada la Guardia Civil por las dos muchachas, ésta acudió a los pocos momentos y encontró a la anciana aún con vida en la escalera de su domicilio, falleciendo momentos después, sin poder articular palabra.

La Guardia Civil de toda la comarca practica activas diligencias en busca del criminal.—Cifra.

EL CRIMINAL DETENIDO

La Coruña 1.—Con respecto al crimen cometido ayer en la localidad de Fene, en El Ferrol del Caudillo, del que fue víctima la estanquera Josefa Allegre Grela, se puede aclarar que el asesino ha sido detenido por la Guardia Civil. Se trata de Nicolás Peña Fernández, de 32 años, que vivía en una casa de la que era propietaria la interfecta. Cometió el crimen al ser descubierto cuando iba a cometer el robo, huyendo luego.—Cifra.

UNOS FORAJIDOS ATACAN LA CAJA DE AHORROS DE TARRASA LLEVANDOSE 78.000 PTAS.

Tarrasa, 1. — Unos forajidos, aprovechándose que toda vigilancia se halla concentrada para la normalización de los servicios públicos en los escenarios de la catástrofe sufrida, han asaltado la Agencia de la Caja de Ahorros de Tarrasa en Viladecalls, llevándose de la misma 78.000 pesetas. Para realizar la fechoría los asaltantes se apoderaron de un carro agrícola de la masía de Can Mir, que se hallaba bajo un cobertizo, y, con el vehículo llegaron al pueblo, violentaron la puerta de la Agencia y cargaron la caja en el mismo. Lo que hace suponer que se trataba de una numerosa banda ya que la expresada caja pesa 700 kilos. Una vez cargada la caja en el carro marcharon por la carretera de Tarrasa y descargaron el botín a un kilómetro del pueblo. En este lugar ha sido hallada, abierta y vacía rodeada de las herramientas que emplearon para violentar su apertura, trabajo en el que debieron invertir varias horas. La Guardia Civil y Policía practican las pertinentes gestiones y diligencias para localizar a los autores de este audaz e indignante robo.—Cifra.

EN GIJON EXPLOTA LA CALDERA DE UNA TINTORERIA, RESULTANDO CUATRO OPERARIOS HERIDOS

Gijón, 30.—Una mujer gravísima, un herido grave y dos leves ha sido el balance de una explosión seguida de un incendio en un establecimiento de la ciudad.

A las once de la mañana en la «Tintorería Alemana» y por causas que se ignoran, estalló la caldera envolviendo inmediatamente las llamas el edificio. Algunos de los obreros que allí trabajaban pudieron ganar la calle sin daño, pero la dueña de la industria, Victoria Valdés Cifuentes, de 56 años, no pudo salir y sufre quemaduras gravísimas Antonio Marín Lepón, pinche de la industria, tardó también en ponerse a salvo y sufre quemaduras graves y con heridas de menor importancia resultaron César Suárez Fernández y Manuel Calvo Peleteiro.—Cifra.

INUNDACIONES EN ARIZONA

Maricopa-Arizona-Estados Unidos, 30.—Como consecuencia de las inundaciones las autoridades han declarado el estado de urgencia en Maricopa y Stanfield, zona central del Estado.

Equipos federales de la Comisión de Desastres Naturales han comenzado a visitar las zonas inundadas para adoptar las medidas pertinentes. Gran número de personas han quedado sin hogar y las pérdidas materiales ascienden a varios millones de dólares.—Efe.

APARECE MUERTO A TIROS UN CANTANTE ESCOCES DE "ROCK AND ROLL"

Penrith-Inglaterra, 30. — Thomas McBain, cantante escocés de "rock and roll", de 20 años de edad, ha sido hallado muerto con varios balazos en el cuerpo, en un tren que efectuaba el recorrido Glasgow-Londres.—Efe.

JUGADOR DE FUTBOL MUERTO EN ACCIDENTE DE TRABAJO

Albacete, 29.—Ha fallecido en accidente el que fue jugador del equipo de juveniles del Albacete Balompié, José Gómez López, de 20 años, vecino de esta ciudad, que en temporadas anteriores jugó en el equipo de La Roda, de Tercera División y en la actualidad lo hacía en el Tobarra.

El infortunado joven, al ir a colocar un motor sujeto a un cable eléctrico en el horno de la empresa donde trabajaba, "Cerámicas Villamar", de esta capital, recibió una descarga eléctrica.

Sus compañeros le trasladaron inmediatamente a la Casa de Socorro, donde fue asistido de primera intención y, dada la gravedad de su estado, se le llevó al sanatorio Santa Cristina, pero dejó de existir en el trayecto.—Alfil.

EN LAS TIENDAS

como en todas partes
sinfasol
EL SUELO DE NUESTRO TIEMPO
Fabricado por copiástica-áriz
DISTRIBUIDOR COLOCADOR
SIEIRAS
PALENCIA

MOTOS-DUCATI
Exposición — Ventas
Facilidades
RAFOLS-Estación, 13. Valladolid

El italiano Rinaldi se proclama campeón europeo de los pesos medios

Veinte mil personas presenciaron este combate que se celebró en Roma

Roma, 30. — Unas veinte mil personas han presenciado el combate de boxeo entre el italiano Rinaldi y Chic Calderwood, ganado por el primero, valedero para el Campeonato Europeo de los pesos medios, celebrado esta noche en Roma, en el Palacio de los Deportes.

Ninguno de los dos púgiles ha llegado a caer en la lona, pero la pelea ha sido movidísima y tremendamente emocionante. Decimos que ninguno ha caído a la lona y hemos de aclarar que como consecuencia de golpes del contrario, ya que los dos han caído —una vez cada uno— por haber perdido la estabilidad al fallar en el juego de pies.

Hasta el asalto séptimo, Calderwoord ha ido acumulando puntos por la utilización de su gancho de izquierda. Pero a partir del octavo asalto, Calderwood ha perdido la iniciativa, que ha pasado al italiano, éste ha utilizado con gran frecuencia la combinación de izquierda derecha al cuerpo de su contrario.

El décimotercer asalto fue especialmente espectacular: Calderwood ha consumido el tiempo retrocediendo, alrededor del cuadrilátero, y recibiendo un fuerte castigo de su oponente. Los últimos cinco asaltos han sido de Rinaldi, sin duda alguna quien ha conseguido conectar varios golpes en la cara del contrario. Calderwood era ya incapaz de utilizar su pelea a distancia para mantener alejado al italiano.

Rinaldi dio en la báscula 174 libras y Calderwood 175. Los ingresos de taquilla se estiman en unos 45 millones de liras (alrededor de 72.000 dólares).—Alfil.

MONTAJES ELECTRICOS
SUHECA, S.L.
● ALUMBRADO PUBLICO
● ALUMBRADO INDUSTRIAL
● CASETAS DE TRANSFORMACION
● INSTALACIONES DOMICILIARIAS

ACADEMIA
HISPANO
SABER ES PODER
REVALIDAS

T.V.E.

PROGRAMAS PARA EL DIA 2

Programa de sobremesa: 2'15, carta de ajuste; 2'30, presentación; 2'32, panorama; 2'54, mundo insólito; 3, telediario; 3'25, cotizaciones de Bolsa; 3'30, kilometro cero; 3'45, estudio fotográfico; 4, cierre.

Programa de noche: 7'45, carta de ajuste; 8, presentación; 8'02, Don Quijote de la Mancha; 8'30, los últimos cinco minutos; 9'15, el tiempo; 9'30, telediario; 9'45, tercera página; 10, tengo un libro en las manos; 10'30, el cine en casa; 11'30, telediario; 11'45, versos a medianoche, momento musical, recuerda; 12, cierre.

Agricultor, nadie estará presente en tu conversación con el agente censal, no ocultes ninguno de los datos que te solicite.

SASTRERIA Y CONFECCIONES
RICO
TRAJES A MEDIDA, PAÑO INMEJORABLE
SASTRERIA RICO, Mayor, 40
(Encima Joyería Javier)

M.C.D.2022

En La Balastera

8-0

El Palencia goleó a "placer" a la Gimnástica Arandina

La diferencia entre ambos equipos quedó bien reflejada en el marcador

Collado, Pangu, Larache y Arias marcaron dos goles cada uno

SORPRESA

—¡Lo que hacen falta son goles!

Con este lamento fue el público en la tarde del domingo a La Balastera, a presenciar el partido Palencia-Arandina, que no había atraído demasiada atención en los aficionados. La entrada fue sólo regular, pues a la falta de un interés grande («los de Aranda son muy malos y el Palencia no pita», sigue el lamento) se unió una tarde gris, de fuerte viento y amenaza de lluvia, que cayó durante la segunda parte del encuentro.

En el partido hubo goles. Nada menos que ocho goles contabilizados y otros dos justamente anulados por el árbitro. Uno esperaba ver al final radiante la cara del aficionado, con esa goleada por la que suspiraba en su lamento al ir al campo, y fue grande la sorpresa cuando una nueva queja se unía a la anterior.

—¡No juegan nada! ¡A este equipo ya podrán!

Lo cierto es que en el terreno de juego la diferencia que había «sobre el papel» entre ambos equipos fue aún mayor y quedó bien reflejada en el marcador en esa goleada «a placer» que logró el equipo morado. ¿Qué más podía pedirse?

Si contra el Cacereño se jugó, aunque solo se ganó por la mínima y entonces se pedían goles, «que juego nos sobraba» y si ahora se golea y se juega «lo preciso», con una delantera, además, que no es la ideal ni mucho menos, ¿cuál es la razón de ese gesto hosco del aficionado?

Porque el malhumor se hizo patente en el campo frente al equipo local en varias ocasiones del encuentro, aunque se ganaba bien. Se pitaron algunos fallos esporádicos de goles «que parecían hechos», y no lo fueron, como sucede siempre y, hasta hubo palmas de tango, aunque se aplaudieron alborozadamente —como contrapartida— los goles, a pesar de que no todos, fueron brillantes, ni por méritos propios, sino por fallos del contrario.

—¡Claro, el público lo que quiere son goles! ¡Desde luego los goles son la alegría del fútbol!

Sí cabía pensar así. Pero resulta que no. Resulta que unas actitudes previas no tienen luego una lógica consecuencia. Y de ahí la sorpresa. Será así el fútbol.

Porque sorpresa fue también que cuando el árbitro expulsó, a los 27 minutos, al jugador arandino Arias, no protestase el público la actitud del expulsado, que se negaba a salir del terreno de juego y que precisó la intevención del delegado de campo e incluso de la fuerza pública y ese gesto antideportivo, inconcebible, intolerable, de todo un equipo que quiere retirarse del campo, siendo Gangoso, su capitán, quien más claro mostrase este absurdo proceder. Pero no sólo no hubo repulsa, sino que hasta sonaron palmas para Arias, cuando, por fin, tomó el camino de los vestuarios. Y bien está que se aplauda al contrario, pero no lo antideportivo sea de quien sea. Porque esa suposición de que «será así el fútbol», que hacíamos antes, debe ser entonces revisada. Y si así es el fútbol, hay que cambiarlo.

EL PARTIDO

El partido en sí tiene poco comentario. Sobre el campo hubo un solo equipo, el Palencia, que dominó de forma abrumadora en el primer tiempo —solo una vez y fue en el minuto primero— llegaron los burgaleses a la meta defendida por Obregón, y que mantuvo su superioridad en la segunda parte, aun cuando —el viento en contra— hasta en cuatro ocasiones intervino nuestro portero, lo que le permitió acreditar su seguridad y buen momento.

El Palencia jugó como quiso y cuanto quiso. Hubo ganas en los primeros quince minutos hasta que el segundo gol subió al marcador, bajó algo el tono a continuación, para dar brillantez al juego en el final de la primera parte. En el segundo tiempo cierta apatía en las filas moradas al principio, fue respondida después, al final, con el mejor fútbol de toda la tarde.

Es cierto que se perdieron muchas oportunidades y que alguno estuvo desacertado y hasta lento, pero también lo es que hubo ocasiones, en las que «daba gusto» ver jugar a los morados y avances ligados que con la preparación física de que hace gala el equipo, dan motivos al elogio.

Pero ya hemos dicho que el partido apenas si tiene comentario y que su historia es la historia de los goles.

OCHO GOLES

Llegaron así los ocho tantos que subieron al marcador:

9 minutos: Luisín lanza un saque de esquina que remata Larache de cabeza, rechaza en corto un defensa y Collado, de cabeza también, en nuevo remate logra el primer gol.

14 minutos: Díaz lanza un falta desde la banda derecha y el balón vuelve al volante palentino. Su nuevo centro rechazado en corto por un defensa es recogido por Arias, quien sin dejar caer el balón al suelo lanza un excelente tiro que hace baldía la estirada de Marchante.

37 minutos: Un córner lanzado por Arias muy cerrado y largo rebasa al portero y Larache de cabeza, lleva el balón a la red. 3-0.

Y fue el octavo. Ocho goles que dieron trabajo al hombre del marcador... y al portero forastero. Ocho goles que llegaron tras un partido discreto de los morados, que jugaron como quisieron ante la débil oposición de los forasteros. Ocho goles que son capaces de dejar satisfecha a cualquier afición... menos, por lo visto, a la exigente local. La realidad es que el «Palencia» no hizo ningún partido memorable, pero dominó de principio a fin el encuentro, mostró su gran superioridad y no se dejó sorprender, aunque a ráfagas brillantes de juego siguieron otras de cierta apatía, como es lógico, cuando todo estaba ya prácticamente resuelto. Pero... también, es verdad, que hubo esos ocho goles, que colocan al equipo con un envidiable porcentaje mientras sigue el cero en la casilla de los recibidos y ello debe ser motivo de júbilo para la «hinchada». Aun siendo exigentes, como somos por aquí

(Fotos PAYA)

Fue el tercer gol. El córner sacado por Arias no pudo ser atajado por el portero arandino y Larache remata de cabeza a la red.—(Foto PAYA)

40 minutos: Un tiro de Larache es rechazado por Marchante y Pangu, oportuno, remata el cuarto gol.

64 minutos: Una gran jugada ligada desde el centro del campo. Larache pasa a Luisín, éste a Collado, quien cambia el juego a Arias y el extremo tira logrando el quinto gol.

65 minutos: Pangu aprovecha un rechace en corto del contrario y se apunta un nuevo tanto.

74 minutos: Larache tira raso, el balón hace un extraño y se le cuela a Marchante en su meta.

85 minutos: Avance personal de Collado con tiro duro cruzado que es el definitivo 8-0.

LOS EQUIPOS

La Arandina no nos gustó nada. Es una mezcla de veteranos y jovenes, sin preparación física y con poca clase en sus filas. Su portero Marchante hizo tres o cuatro paradas excelentes, pero en algunos goles tuvo bastante culpa. En el resto de sus compañeros poco podemos destacar; quizás algún destello de Eugenio, su volante izquierdo, dos o tres buenas jugadas de su delantero centro Blanco y alguna de cal, frente a muchas de arena, de su defensa derecho Gangoso. Faltando diez minutos se retiró el izquierdo Antonio, lesionado... o agotado.

Y menos nos gustó aún su actitud antideportiva ya comentada, cuando fue expulsado el extremo izquierda. Es algo intolerable, feo, e impropio de un equipo que milita en la categoría nacional. Requiere la Arandina un poco más de responsabilidad.

En el Palencia estuvo acertado, con trabajo cómodo, el cuarteto defensivo, siendo esta vez el mejor Morito. Excelente Díaz, en la media y cumpliendo Manolín, que fue quien «empujó» al equipo en el primer cuarto de hora. En la delantera, aunque sea más medio que delantero, el trabajo de Larache fue lo mejor.

Dirigió el encuentro el árbitro salmantino Román II, que estuvo acertado, sin más complicaciones que la de la expulsión, en la que no dudó, por lo que creemos que el extremo debió insultarle.

Los equipos se alinearon así:

G. ARANDINA: Marchante; Gangoso, Parra. Antonio; José Luis, Eugenio: Pololo, Miranda II, Blanco, Miralles y Arias.

PALENCIA: Obregón; Morito, José Luis, Román; Díaz, Manolín; Luisín, Pangu, Collado, Larache y Arias.

En el primer tiempo durante algún momento Manolín y Román permutaron sus puestos.

Y esto es todo. Como se presumía fue «un partido fácil» para el Palencia. Y para que «sea fácil» es preciso tener equipo.

YAYE

El triste espectáculo. El delegado de campo tuvo que recabar la presencia de la fuerza pública, cuando el extremo izquierda arandino fué expulsado por el árbitro y se negaba a abandonar el terreno de juego. El colegiado sigue atento la escena, sin hacer caso de las protestas del resto de los jugadores forasteros.—(Foto PAYA)

Hablan los entrenadores

TITO: «El Palencia se impuso desde el principio al fin y nuestra superioridad fue absoluta. Debimos marcar tres o cuatro goles más»

GANGOSO: «La expulsión de Arias nos perjudicó. Actuamos desconcertados. Es justa la victoria local, pero excesiva. El Palencia tiene que jugar más, si desea ascender»

No fue tan placentera la entrada en los vestuarios como cabría suponerse, después de un partido claramente resuelto por los locales. Pero los nervios juegan su papel, y la retirada a las casetas tuvo su conato borrascoso, entre los jugadores de ambos bandos, que, afortunadamente, se esfumó rápidamente sin incidencias antideportivas.

AL HABLA TITO

El entrenador palentino sale rápidamente de la caseta y contesta a nuestro interrogatorio.

—¿Satisfecho del partido?

—Ganar por ocho a cero, es para estarlo, ¿no cree?

—El contrario fue una perita en dulce.

—Reconozco que apenas hubo rival, por lo que al juego se refiere. La Arandina se mostró como uno de los equipos más flojos que he visto hasta ahora. Ante este contrario, el Palencia se impuso desde el principio al fin, y nuestra superioridad fue absoluta.

—¿Se reflejó esta superioridad en el juego?

—El juego, a veces, son los goles hechos. Y aquí están estos ocho goles, que lo dicen todo.

—Pero, técnicamente, ¿no cree que el juego del Palencia resultó deslavazado y hasta insulso a ratos?

—Depende como se mire. Marcar una goleada de esta clase a un contrario, por muy débil que éste sea, ya tiene su mérito. El Palencia ha hecho hoy el partido que le convenía: no dar respiro al contrario y meterle muchos goles.

—¿Pensó que la Arandina le iba a dar tantas facilidades?

—Pensé que no resultaría equipo difícil. Y así fue, pues se mostró como un equipo ineficaz totalmente ante el marco, salvo los veinte minutos primeros, que puso más voluntad. Después, se desfondó y no hubo en el campo más equipo que el local.

—¿La expulsión de Arias, influyó en este desfondamiento?

—No. Fue total del equipo; por falta de fondo, de voluntad, de todo. Con Arias, como sin él, la Arandina no hubiera hecho más de lo que hizo.

—¿Pudieron marcarse más goles?

—Tres o cuatro más. Hubo ocasiones claras para ello.

—¿Por qué no se aprovecharon?

—Faltó decisión en el momento propicio.

—Y también velocidad, ¿no cree?

—El jugador juega a su aire.

—¿Y no hay otros que den un aire más vertiginoso al juego?

—Procuro alinear a los jugadores que considero en mejor forma. Luego, si por alguna circunstancia fallan, yo no puedo evitarlo.

—El público protestó, a veces, de esta lentitud y del poco brillante juego desarrollado.

—Respeto su opinión, aunque ya sabemos que el público siempre quiere más. Yo estoy satisfecho del juego de conjunto hecho por el Palencia; funcionaron todas las líneas, pues el contrario apenas pasó del medio campo, y la delantera encontró bien la puerta contraria.

—¿Dio alguna consigna?

—La de irse para adelante y meter goles. Cuando ya había unos cuantos, ordené no forzar la máquina ni exponer mucho, para evitar alguna sensible lesión. Ya sabe cómo estamos.

—¿Qué le dijo a Larache, cuando le llamó, tras el incidente en que tomó parte?

—Que no hiciera tonterías. El profesional no es un niño, y debe mirar, ante todo, la conveniencia del equipo. No me canso nunca de repetirles que sujeten los nervios.

—¿Destaca a algún jugador contrario?

—Poco hay que destacar; si acaso el portero Marchante, que paró algunos balones difíciles; y Gangoso. Los demás, cero.

AL HABLA GANGOSO

El entrenador de la Arandina sefñor Escudero nos recibe con cara "feroche".

—¡No quiero decir ni una palabra!

—¿Por qué?

—Porque no está el horno para bollos.

—¿Y por qué lo ha quemado?

—Pregúnteselo al árbitro y al público.

—¿Qué hizo el público, sino aplaudirles cuando hubo ocasión, y censurar algunas actitudes poco recomendables de la Arandina?

—Bien, bien; ya le he dicho que no quiero hablar.

—Aunque no nos parezca muy deportiva su actitud, Sr. Escudero, nos resignamos a su silencio; pero no a cumplir nuestra misión informativa. ¿Quiere autorizar al capitán de su equipo a hacer las declaraciones que usted nos niega?

—Bueno. (Y nos señala a Gangoso, que está vistiéndose).

—¿Qué nos dice del partido, Gangoso?

—Tuvo poca historia.

—¿Qué intérpretes fallaron?

—Digamos que nuestro papel fue muy modesto enfrente de los palentinos, que se han gastado mucho dinero para hacer este equipo; pero que tendrán que poner mejores condiciones deportivas en el torneo, si quieren ascender. Con lo que les hemos visto, no basta.

—Pero les han marcado ocho goles.

—Nosotros somos un equipo muy humilde. No tenemos dinero para buscar jugadores que rindan; y los que estamos, procuramos hacerlo de la mejor forma posible.

—¿No le parece a usted que el conjunto arandino podría hacer más de lo que hace, si pusiera más orden y empeño en el juego?

—Quizá. Hoy lo hicimos al principio; pero vienen los goles y nos desmoralizamos. También, nos perjudica la actitud contra nosotros de los árbitros; el de hoy, por ejemplo.

—¿Qué les hizo el árbitro?

—Expulsarnos a uno de nuestros mejores jugadores injustamente.

—Acaso Arias dijera al árbitro algo grave, que éste no toleró. Hay que saber contener ciertas expresiones.

—Y también saber medir ciertas graves decisiones.

—¿Opina usted que la expulsión de Arias trastocó la marcha del encuentro?

—No; el Palencia admito que es muy superior a nosotros, y que nos hubiera vencido de todas las formas; pero la expulsión nos perjudicó, pues se reflejó mucho en el rendimiento nuestro y, sobre todo, en la moral. Actuamos bastante desconcertados.

—Siempre debe lucharse, Gangoso; y, sobre todo, no intentar marcharse del campo. ¿Por qué quisieron hacerlo?

—Cosas de los nervios. No pudimos resistir aquella decisión injusta del árbitro; aunque luego volveríamos de nuestra actitud.

—¿Tenían esperanzas de lograr un resultado honroso en Palencia?

—Veníamos a cumplir de la mejor forma; pero no traíamos esperanzas de vencer al Palencia, sino de sacar una derrota escasa.

—¿Entonces el ocho a cero?

—Ha sido excesivo. Debimos marcar algún tanto y evitar encajar otros.

—¿Quiere esto decir que el portero suyo falló algo?

—No; Marchante fue el mejor de nosotros; pero algunas indecisiones por nuestra parte o desvíos de la pelota, provocaron varios goles que pudieron evitarse.

—¿El resultado entonces?

—Justa la victoria del Palencia; pero abultada. Y repito lo que antes dije: El Palencia tiene que hacer más juego que el que hoy ha hecho, pese a su goleada, para aspirar al ascenso.

—Del enemigo el consejo, capitán.

GONG

¡¡FUTBOLISTAS!!

La bota reglamentaria
CON TACOS de ALUMINIO
Exposición y venta en
«ZAPATOS DE SEGARRA»
Calle Mayor núm. 6
ENVIAMOS CONTRA REEMBOLSO

Agricultor, cuando te llame a declarar el agente censal, acude sin tardanza.

Jornada normal en el Grupo

Sólo, conforme a lo previsto, puntuaron fuera de sus terrenos la Cultural y el Cacereño

TERCERA DIVISION

GRUPO XIII

Resultados:

San Pedro-Cultural	1-4
Astorga-Hulleras	3-1
Peñaranda-Cacereño	0-1
Europa-Juventud	1-0
PALENCIA-Arandina	8-0
Béjar-La Bañeza	2-0
Salmantino-Ciudad Rodrigo	4-1
Plasencia-Ponferradina	3-2

Clasificación

	J.	G.	E.	P.	F.	C.	Pn.
1.—Béjar	3	3	0	0	4	0	6+2
2.—Cultural	3	3	0	0	9	1	6+4
3.—Plasencia	3	3	0	0	9	3	6+2
4.—PALENCIA	3	3	1	0	9	0	5+1
5.—Salmantino	3	2	1	0	9	1	5+1
6.—Europa	3	2	1	0	7	3	5+1
7.—Astorga	3	1	1	1	4	3	3—1
8.—Ponferradina	3	1	1	1	6	5	3+1
9.—Cacereño	3	1	1	1	3	3	3+1
10.—Hulleras	3	1	0	2	8	7	2
11.—La Bañeza	3	0	2	1	1	3	2
12.—San Pedro	3	0	1	2	3	7	1—3
13.—Juventud	3	0	1	2	0	2	1—1
14.—Ciudad Rodrigo	3	0	0	3	2	11	0—2
15.—Peñaranda	3	0	0	3	0	11	0—4
16.—Arandina	3	0	0	3	0	14	0—2

COMENTARIO A LA JORNADA

Jornada tranquila, normal y lógica, la tercera, en el Grupo 13. Todo lo ocurrido estaba previsto, incluídos esos dos triunfos del Cacereño y de la Cultural en los domicilios de Peñaranda y San Pedro, respectivamente. Holgado, y con sensación de poder y señorío, el de la Cultural frente a sus coterráneos y un poquillo apretado, el de las huestes del «fatídico 6», nuestro antiguo conocido Márquez, en Peñaranda, pero triunfo al fin, que permite a los verdes de Extremadura enjugar el negativo con que fueron obsequiados el último domingo.

Muy raquítico nos parece ese 1-0 logrado por nuestros vecinos de «ahí, al lado» frente a un Juventud, que la jornada pasada no demostró, ante nuestro Palencia, nada que pudiera sospechar que iba a tenérselas tiesas frente a uno de los gallitos del Grupo. Pero el fútbol es así y, donde menos se piensa, salta un Juventud cualquiera, que se encarga de bajarnos un poco los humos.

Aunque nos parecía que el Béjar no iba a ser el del pasado año, ahí lo tiene el lector encabezando la marcha con toda clase de méritos. ¡Para que se fíe uno de los económicamente débiles!

Y vamos con nuestros morados, porque lo demás ya no tiene comentario.

El 8-0 de La Balastera, que bien pudo ser 10-0 ó 15-0 o lo que hubiera querido el lector, tuvo la habilidad de no convencer a un gran sector de aficionados. El comentarista, la verdad, no sabe qué pensar de ese grupo siempre descontento, siempre exigente, siempre en plan de aspirar a un equipo de supercampeones y de superases con 0'50 ptas. de presupuesto social. Sí, es verdad que se notaron fallos en el conjunto morado. No es menos cierto que, nuestros visitantes del domingo, dieron toda clase de facilidades para la consecución de la goleada, pero también es una verdad tan grande como ese rascacielos de la Plaza de España de Madrid, que los jugadores morados aprovecharon la ocasión y lograron ocho tantos, sin contar los vicegoles que diría el admirado Fernández Flórez. Y eso sin tener su equipo completo y con dos de sus elementos-base de la delantera en situación de retiro forzoso (¡oh, las verdes praderas de la no menos verde Extremadura!). Si esto ocurrió con un equipo de circunstancias, jugando, por lo menos, cuatro jugadores fuera de su puesto habitual, ¿por qué no conceder un margen de confianza al equipo y dejarnos las palmas de tango para cuando nos metamos en juerguecita flamenca? ¿Por qué no dejarnos eso de los «petardos», dejándolos para que los chaveas los hagan explotar para susto de las chachas?

Conste que nos gustó el árbitro. Tuvo energía cuando fue necesario y no toleró en el campo otra autoridad que la suya. En lo de su actuación bajo el punto de vista técnico nos remitimos a la crónica de Yaye, pero en lo otro... estuvo bueno el amigo. De verdad que estuvo bueno.

PARTIDOS PARA EL PROXIMO DOMINGO

Cultural-Plasencia.
Hulleras-San Pedro.
Cacereño-Astorga.
Juventud-Peñaranda.
Arandina-Europa.
La Bañeza-PALENCIA.
Ciudad Rodrigo-Béjar.
Ponferradina-Salmantino.

(C. S. núm. 24)

Elixir Estomacal
SAIZ DE CARLOS

SOLICITELO EN SU NUEVA PRESENTACION
STOMALIX-3
Triple concentrado

Tonifica, ayuda a las digestiones y abre el apetito, alivia el dolor de estómago, acidez, dispepsia, vómitos, diarreas en niños y adultos, dilatación y úlcera del estómago, siendo utilísimo su uso para todas las molestias del
ESTOMAGO é INTESTINOS

Venta en FARMACIAS

OTROS PREPARADOS SAIZ DE CARLOS
REUMATOL • DERMOGRAMIN • TYROFEDRIN • PURGATINA

5.º GRAN PREMIO SOBERANO

Orden de entrada correspondiente al viernes, 28 de septiembre de 1962:

S · 8
O · 6
B · 7
E · 3
R · 1
A · 2
N · 5
O · 4

Ganador de un SEAT 600
D. Vicente Infante Díaz de Otazu
Pintorería, 68
VITORIA.

GANADOR DE UN TELEVISOR MARCONI
Bar Campo de Mendizorroza
Paseo de Cervantes, 7
VITORIA.

Para el próximo viernes entran en juego
¡DOS SEAT 600 y DOS TELEVISORES MARCONI!

Arias, apoyado por Román, juega un balón entre tres defensas contrarios, durante el primer tiempo (Foto PAYA)

M.C.D.2022

NOTICIAS DE ULTIMA HORA

Franco preside en Barcelona los solemnes funerales en sufragio de las víctimas en la riada

(Viene de primera página)

Arzobispo de Tarragona, doctor De Arriba y Castro, acompañado de otras jerarquías eclesiásticas, y ocupó un sitial en el presbiterio.

A las doce y cinco y en medio de atronadoras aclamaciones y vítores de la muchedumbre, llegó a la puerta de la Catedral el Jefe del Estado, interpretándose por la banda militar el Himno Nacional, a cuyos acordes el Generalísimo revistó las fuerzas. El término de este acto, coincidió con una estruendosa aclamación a Franco, que duró largo rato.

Tanto en la puerta del templo, como anteriormente en varios puntos del recorrido el entusiasmo de la muchedumbre por acercarse al Jefe del Estado, fué tan grande que fueron rotos los cordones de seguridad en distintas ocasiones y resultaron algunas personas con leves contusiones.

Puede decirse que el Jefe del Estado ha sido objeto de uno de los recibimientos más cariñosos y entusiastas que se recuerdan.

EL CAUDILLO PRESIDE UN SOLEMNE FUNERAL

El Caudillo fué recibido a la puerta de la Catedral por el Arzobispo-Obispo de la Diócesis, doctor Modrego, acompañado del Cabildo catedralicio, y penetró en el templo bajo palio, mientras el órgano interpretaba el Himno Nacional.

Tomó asiento el Generalísimo en un trono con reclinatorio situado en el lado del Evangelio, mientras el Arzobispo lo hacía en el de la Epístola.

En la parte central del templo, sobre la cripta, se situaron al lado del Evangelio todos los miembros del Gobierno, presididos por el capitán general Muñoz Grandes y el jefe de la Región Aérea Pirenaica. También, sobre la misma cripta, pero en el lado de la Epístola, se encontraban el Príncipe Juan Carlos y la Princesa Sofía; los miembros del Consejo del Reino, presididos por don Esteban Bilbao; capitán general de la Región y autoridades de Barcelona.

En otros lugares preferentes se hallaban el Ayuntamiento en corporación, acompañados del alcalde de Madrid; miembros del Cuerpo consular; Diputación Provincial y Consejo Provincial del Movimiento. En los Bancos siguientes tomaron asiento las esposas de ministros y primeras autoridades y representaciones de la Sección Femenina, Acción Católica y otras entidades, así como Procuradores en Cortes, Consejeros Nacionales, directores generales y los alcaldes de los pueblos afectados por las inundaciones.

En el otro se hallaban el Cabildo Catedral, varios Prelados y el Arzobispo de Valparaíso, en representación de la jerarquía eclesiástica chilena. También se hallaban los alcaldes de toda Cataluña. Ofició el solemne funeral el Arzobispo-Obispo de Barcelona, doctor Modrego.

Durante la ceremonia la capilla de música de la Catedral y el coro de seminaristas, interpretaron la misa de requiem, de Perossi.

ORACION FUNEBRE DEL ARZOBISPO-OBISPO DR. MODREGO

Barcelona, 1.— Finalizada la misa, el Arzobispo-Obispo pronunció una oración fúnebre en la que, después de aludir al dramatismo de la catástrofe con su inmenso y doloroso cortejo de muertos y desaparecidos, subrayó la gran prueba de solidaridad que los luctuosos hechos habían promovido primero en Barcelona y su provincia, luego en el resto de la región catalana y, por último, en todas las provincias españolas y en el extranjero, con infinidad de testimonios y donativos entre los que se destacan el de Su Santidad el Papa y los distintos jefes de Estado.

Con respecto a la presencia del Caudillo, el doctor Modrego dijo que su gesto era el de un gran caballero cristiano que sabía compartir, con la mayor de las efusiones del corazón, el dolor que tanto nos aflige a todos. «Este proceder vuestro, que tanto nos consuela —añadió— es una prueba más del amor que tenéis por las cosas de España, amor que, en este caso, ha deseado que fuera compartido por todo el Gobierno y altos funcionarios».

Después de pedir resignación para todos los que, de una manera directa han padecido los efectos de la catástrofe, puso de relieve la lección tan ejemplar que nos daban las altas jerarquías del Estado al unirse en esta luctuosa jornada a las rogativas de dolorido recuerdo para los que cayeron envueltos en la furia de las aguas desbordadas.

Dirigiéndose nuevamente al Jefe del Estado, el Arzobispo-Obispo dijo que al igual que hace unos años el Caudillo dedicó un fervoroso homenaje a la Eucaristía, hoy, nuevamente, en un acto de amor y de caridad, volvía a reunirse con los barceloneses para acompañarles en estas horas doloridas.

Terminada la oración fúnebre, el Prelado oficiante se trasladó junto al túmulo, donde entonó un responso.—Cifra.

EL CAUDILLO SE DIRIGE AL PALACIO DE PEDRALBES

Terminado el solemne funeral, a la una y media de la tarde, S. E. el Jefe del Estado abandonó la Catedral y se dirigió al Palacio de Pedralbes.

La multitud agolpada frente al templo y en la Vía Layetana, Paseo de Gracia y Plaza de la Victoria y Avenida del Generalísimo, repitió el inenarrable recibimiento de que había sido objeto el Caudillo desde el aeropuerto a la Catedral.—Cifra.

Ofrecemos la posibilidad de un verdadero ahorro. Compre sus mantas en

DAVID

S. E. LLEGA AL PALACIO DE PEDRALBES

Barcelona, 1.—A las 13'50 llegó Su Excelencia el Jefe del Estado al Palacio de Pedralbes.—Cifra.

EL MAS ENTUSIASTA RECIBIMIENTO QUE RECUERDA LA HISTORIA DE LA CIUDAD

Barcelona, 1.—Cataluña entera, representada hoy en Barcelona, ha hecho objeto al Caudillo del más entusiasta recibimiento que se recuerda en la historia de la ciudad.

Superando todas las muestras de cariño y adhesión que las anteriores visitas del Generalísimo despertaron en el pueblo catalán, en esta ocasión en que el Jefe del Estado mostró desde el primer momento su entrañable hermandad con el dolor que afligía a este trozo de la geografía patria, se ha alcanzado una cima indescriptible de fervor patriótico en torno al Caudillo.

Desde que se apeó en el aeropuerto del Prat hasta su entrada en el templo catedralicio, el recorrido del Generalísimo ha constituído una apoteosis de entusiasmo que difícilmente podrá ser superada. Y hoy en Barcelona, se encontraba no solamente la población de la capital, sino también muchos miles de catalanes de las cuatro provincias que se habían desplazado para tributar igualmente su entusiasta acogida al Jefe del Estado, en un incuestionable referéndum popular hacia la persona del Caudillo de España.

En la Plaza de España especialmente, el público había tomado posiciones en los lugares más inverosímiles para presenciar la llegada del Caudillo y hacerle patente su entusiasta bienvenida. Después, en la Avenida de José Antonio con los andenes laterales repletos, con las ventanas y balcones de todo el recorrido de kilómetro y medio ocupadas por miles de personas, Barcelona ha mostrado la exacta medida de cómo Franco ha sabido llegar hasta su corazón.

Las muestras de fervorosa adhesión fueron en aumento hasta la Vía Layetana y plaza de la Catedral. Especialmente en la parte final del recorrido un auténtico alud humano desbordó los cordones de la fuerza que intentaba canalizar este entusiasmo.—Cifra.

Graves disturbios en la Universidad de Oxford

(Viene de primera página)

den sus actividades normales, «con plena confianza en la integridad de las leyes norteamericanas».—Efe.

EL GOBERNADOR PARECE HABER ADMITIDO LA DERROTA

Hackson (Mississippi), 1.—El gobernador Ross Barnett parece haber admitido la derrota en sus intentos por evitar que el estudiante negro James Meredith sea matriculado en la Universidad del Estado.

«La presión sobre nosotros —ha dicho— es abrumadora. Sé que nuestros principios siguen siendo los mismos, pero debemos, a toda costa, conservar la paz y evitar derramamiento de sangre».

El gobernador no indicó si permitirá a no, pacíficamente que el estudiante sea matriculado en la Universidad.—Efe.

REFUERZOS MILITARES

Oxford (Mississippi), 1.—Refuerzos militares han sido enviados a la Universidad del estado, en la madrugada de hoy. Tres «jeeps» y cinco camiones cargados de tropas, entraron en los recintos de la Universidad y se hallan en torno a los mismos tres compañías del regimiento de caballería número 108.—Efe.

CUATRO MUERTOS

Oxford (Mississippi), 1.—Dos personas han resultado muertas y otras dos se tiene entendido que han fallecido después con ocasión de los disturbios ocurridos anoche en la Universidad de Mississippi.

Uno de los muertos es Paul Guihard, corresponsal del periódico de Londres «Daily Sketch» y de la agencia de noticias francesa, el cual, según se ha informado, recibió un tiro en la espalda.

La segunda víctima confirmada es Ray Gunter, un residente local que fue alcanzado por un disparo en la frente. Informes no confirmados indican que una muchacha estudiante fue muerta también por un disparo y su profesor falleció a consecuencia de un ataque al corazón.

A una cama señora... Una señora manta, pero

DAVID

Funcionarios del hospital han revelado que un policía del estado y cuatro agentes federales fueron tratados de lesiones de poca importancia en tanto que un guardia territorial fue asistido de un corte sufrido cuando los estudiantes rompieron los cristales de sus vehículos.

Otras cuatro personas por lo menos resultaron con heridas en el curso de los disturbios.—Efe.

TUMULTUOSAS MANIFESTACIONES CONTRA LOS SOLDADOS

Oxford (Mississippi), 1. (Urgente). —Manifestantes blancos arrojaron un artefacto incendiario de los llamados «cocktail Molotof» contra una compañía de soldados norteamericanos que se dirigían hacia el «campus» de la Universidad de Mississippi, primeras horas de hoy. Según las primeras indicaciones no se han producido heridos graves.

Dos compañías de soldados federales marchaban hacia los terrenos de la Universidad y penetraron en los mismos por una entrada lateral. La primera compañía consiguió pasar sin ninguna dificultad, pero cuando la segunda compañía penetraba en el «campus» universitario, una botella llena de gasolina fue arrojada en medio de los soldados. Estos desbicieron rápidamente las filas pero en seguida volvieron a reagruparse. Los manifestantes se dispersaron con rapidez, mientras se recibieron noticias de que un regimiento blindado ha recibido órdenes de dirigirse a Oxford desde Tupelo, a 80 kilómetros de distancia y policías militares especialmente adiestrados para enfrentarse con disturbios han comenzado a entrar en Mississippi a través de la frontera con Tennessee.

Anoche se inició la violencia en los campos de la Universidad después de que los agentes federales, cumpliendo órdenes del gobierno de Wáshington, escoltaron al negro de 20 años, James Meredith hasta la Universidad y le alojaron en el dormitorio de la misma, disponiéndole para su matriculación a última hora de hoy posiblemente. Esto enfureció a los estudiantes y jóvenes de Oxford y otras comunidades cercanas, quienes se manifestaron tumultosamente en los campos de la Universidad, arrojando ladrillos, destrozando automóviles y disparando algunas armas. Muchas personas resultaron heridas.

Los primeros doscientos policías militares de los 1.400 que han recibido órdenes de marchar a Oxford, aterrizaron esta mañana en el aeropuerto e inmediatamente comenzaron a dirigirse hacia la Universidad, que se encuentra a unos tres kilómetros de distancia del campo de aviación. Les seguía un convoy en el que iban dos batallones de policía llegados de Memphis (Tennessee) mientras que un grupo de combate de 1.100 soldados se hallaba en ruta hacia Mississippi desde Fort Benninng, en Georgia.

Un agente federal recibió un disparo en la garganta y se ha informado que se halla en grave estado en la enfermería de la Universidad. En uno de los momentos de los disturbios se dijo que la enfermería de la Universidad «estaba sitiada» y que los doctores no podían llegar a ella y que las ambulancias eran incapaces de transportar a los heridos al hospital.

A primera hora de la mañana, otro agente federal fue herido en el muslo por un disparo salido de un grupo de jóvenes blancos. Muchos de los heridos presentan cortes originados por trozos de botellas y contusiones causadas por ladrillos o piedras. Una nube de humo lacrimógeno se extiende sobre el «campus» de la Universidad.

LA SITUACION ES MUY GRAVE

Posteriormente agentes federales detuvieron a cuatro de los jóvenes manifestantes para someterlos a interrogatorio.

Casi dos mil estudiantes han participado en los disturbios, si bien su número había descendido a un millar a las nueve (hora española) de esta mañana.

Mientras tanto, en el cuartel general del ejército en Wáshington, se ha recibido un mensaje en el que se dice que otras 200 personas se han unido a los revoltosos y que la situación es «muy grave».

Agentes y soldados, algunos de ellos heridos a consecuencia de los ladrillos lanzados por los revoltosos, descansan en el edificio del Liceo. Este edificio se ha convertido en objetivo de un francotirador, que utiliza un rifle del 22 desde el tejado de una edificación cercana. El tiroteo en el Liceo se ha interrumpido a la llegada de los policías militares.

El general Charles Billengslea, comandante de las fuerzas federales, ha ordenado a sus tropas esta mañana que utilicen la fuerza, si es necesaria, para restablecer el orden.—Efe.

EL PRESIDENTE CONFERENCIA CON SU HERMANO

Wáshington, 1.—El presidente Kennedy ha conferenciado a primera hora de esta mañana con su hermano Robert, fiscal general de los Estados Unidos, sobre las medidas que puedan ser tomadas para restablecer el orden en el «campus» de la Universidad de Mississippi.—Efe.

EL GENERAL BILLINGSLEA, COMANDANTE DE LAS FUERZAS

Oxford, Mississippi, 1.—El general de Brigada, Charles Billingslea, comandante de las fuerzas federales desfacadas en la Universidad de Mississippi, ha llegado esta mañana al «campus» universitario con 150 soldados, los cuales llevaban la insignia de los «rangers» (fuerzas especiales del Ejército norteamericano).

Billingslea se ha instalado en el edificio del Liceo y ha dado comienzo al estudio de la situación en el «campu» universitario, que fue abandonado rápidamente por la mayor parte de los revoltosos.—Efe.

MILITARES CON BAYONETA CALADA, OCUPAN LA UNIVERSIDAD

Oxford, 1.—Policías militares, con bayoneta calada, han ocupado esta mañana la Universidad de Mississippi, expulsando a los revoltosos del sitiado edificio de la Administración.

El tiroteo en el Liceo finalizó a la llegada de los soldados.—Efe.

HAN TERMINADO LOS DESORDENES

Oxford (Mississippi), 1. — Los disturbios en el «Campus» de la Universidad de Mississippi terminaron totalmente a las 10,20, hora española, diez horas después de su comienzo.

Agentes federales han comenzado el interrogatorio de algunos revoltosos y la policía informa que los detenidos serán acusados de delitos federales por incitación a la revuelta y obstrucción a los Agentes de la autoridad en el desempeño de sus obligaciones.

Los detenidos a las 14,00 hora española, son 93 personas, comprendiendo a jóvenes de 15 y 16 años y hasta hombres de 50.

Las tropas regulares tomaron posiciones alrededor del «Campus» y el general Billingslea, que manda las fuerzas, inspeccionó la zona de la Universidad, afirmando que la zona está segura.

A las ocho de la mañana, hora local, 15,00 hora española, el joven de color James Meredith acudió a la oficina de la Universidad para intentar matricularse.

Meredith fué escoltado por la policía desde la habitación en que pasó la noche y según se ha anunciado, ha sido inscrito en la Universidad.

El Gobernador Barnett, cuando hoy supo que el joven de color Meredith había entrado en la Universidad, dijo que su llamamiento no era similar a rendición: «Nunca nos rendiremos, declaró el Gobernador».

En su declaración de hoy, dijo que su llamamiento de ayer había sido mal interpretado en el sentido de que mostraba debilidad contra su desafío a las órdenes de integración: «Yo repito al pueblo de Mississippi —afirmó—que nunca cederemos una sola pulgada».—Efe.

MEREDITH ASISTE A LAS CLASES

Oxford (Estados Unidos), 1.—El estudiante negro James Meredith, ha comenzado a asistir a las clases en la Universidad del Estado de Mississippi, en el día de hoy.—Efe.

Al invierno no se le come el lobo... Abríguese con mantas

DAVID

y no tema ni al lobo ni al invierno

El Concilio Ecunémico

Los trabajos preparatorios para el aula conciliar continúan a buen ritmo

Se calcula que asistirán a las sesiones unas 3.000 personas

Roma, 1.—Continúan a buen ritmo los trabajos preparatorios en el aula destinada al Concilio en la Basílica de San Pedro.

Se destaca que el número de padres conciliares que asistirán a las reuniones se eleva a 2.800.

El trono destinado al Santo Padre será erigido junto al altar de la Confesión. En los trabajos de transformación de la nave central se ha tenido en cuenta que deberá acoger a unas tres mil personas entre padres del Concilio, teólogos, notarios, secretarios, taquígrafos y otros. Los asientos destinados a los padres del Concilio estarán dotados de almohadas cubiertas con paño verde y a su lado habrá para cada uno un pupitre para escribir y un reclinatorio.

En los espacios de las ocho grandes columnas de la misma nave central serán construídas tribunas para los observadores. Para facilitar los trabajos de los informadores han sido instalados 30 altavoces y 40 micrófonos, aunque también habrá un aula con instalación telefónica interna con central y cerca de 40 aparatos telefónicos. Aparte de la iluminación independiente de la Basílica se han instalado 40 proyectores; sin contar las instalaciones de radio y televisión han sido dispuestos cuatro magnetofonos «profesionales» fijos.

Las redacciones romanas de las mayores agencias de Prensa del mundo también han reforzado su personal ante la apertura del Concilio.

Así «United Press», ha enviado siete personas a su oficina romana y «Associated Press» aumenta su plantilla con seis redactores. La «Agencia Ansa», dándose cuenta del relieve de las informaciones del Concilio, ha destinado a estas tareas a cuatro periodistas.—Efe.

Los tres Ejércitos celebran el "Día de la hermandad de los retirados"

Los afiliados más ancianos han sido obsequiados y saludados por los altos jefes

Madrid, 1.— El Día de la Hermandad de los retirados de los tres Ejércitos se ha celebrado a mediodía, en el Gobierno Militar de la Región, por los pertenecientes al Ejército de Tierra; en el Ministerio de Marina por los que sirvieron en la Armada y en la Región Aérea Central, los que hicieron su vida militar en aviación.

La Hermandad de Retirados, creada hace cinco años, agrupa en Madrid a 9.800, y anualmente, en primero de octubre, la Asociación rinde homenaje al más anciano de sus afiliados en cada una de las Armas y Cuerpos.

Los del Ejército de Tierra fueron recibidos por el general gobernador militar, don Juan Castañón de Mena, en nombre del Ministro del Ejército, haciéndoles entrega de un obsequio a cada uno de ellos. Estos que han recibido el homenaje, fueron: Don José Pulido López, coronel de Caballería, que cuenta en la actualidad 93 años; don Eduardo Escartín, coronel de E. M.; don Francisco García Vigil, coronel de Ingenieros; don Francisco Rodero Carrasco, teniente coronel de Armamento y Construcción; don Afrodisio Sánchez, teniente coronel de Intervención y don Emeterio García Barbas, coronel eclesiástico, que tiene 79 años y es el más joven de los homenajeados.

En el Ministerio de la Marina se celebró similar acto, presidido por el almirante jefe de la Jurisdicción Central de Marina, vicealmirante Marqués de Casa Cervera, acompañado de su Estado Mayor. Los obsequiados fueron don Francisco Gómez Lozano, capitán de Ingenieros navales, de 84 años; don Vicente Cebrián Jimeno, coronel de Sanidad de la Armada; don Manuel Barsa Iglesias, capitán de Farmacia; don Francisco Moya, coronel interventor y don José Lorenzo Tinoco, oficial primero de oficinas militares. En los distintos Departamentos marítimos de España se han celebrado actos análogos, rindiendo tributo a otros ocho jefes de los distintos Cuerpos patentados de la Armada.

En la Región Central Aérea, el segundo jefe de la misma, general Grima, acompañado del jefe del Estado Mayor general López de Haro, revibieron y obsequiaron a don Tarsio Ugarte, coronel, de 92 años de edad; don Teótimo Canales, coronel de Intendencia; don Mario Puig, coronel de Sanidad; don Félix González coronel del Cuerpo de Farmacia del Aire; don Alfredo Blasco Arnáu, coronel interventor y don Salvador López Paredes, brigada. Posteriormente, el general jefe de la Región Aérea Central, teniente general Gallarza, saludó a todos sus veteranos compañeros.—Cifra.

Comprando bien dará felicidad al espíritu... Compre mantas de

DAVID RODRIGUEZ, S. A.

y sentirá su mayor felicidad

La princesa Irene, de Holanda, en Palma de Mallorca

El viaje lo hace de riguroso incógnito

Palma de Mallorca, 1.—Se encuentra en esta capital la princesa Irene de Holanda, hija de la reina Juliana. El viaje lo hace de riguroso incógnito.

En un taxi, acompañada del cónsul de Holanda en Palma, la princesa Irene y sus acompañantes se trasladaron a esta ciudad y después a un hotel de lujo de la montaña, donde pernoctó.

Esta mañana alquilaron un automóvil sin chofer y marcharon hacia el interior de la isla.—Cifra.

El nuevo Iman del Yemen quiere iniciar la contrarrevolución

Ha pedido ayuda al rey Saud, de la Arabia Saudí

Aden, 1. — El nuevo Iman del Yemen ha pedido ayuda de la Arabia Saudí para iniciar una contrarevolución, mientras las tribus que le son leales se disponen a marchar contra la Junta Militar que rige hoy el Yemen, según noticias recibidas en Aden.

Dichas noticias señalan que el Iman, Seifal-Islam, al Hasan, se han trasladado desde Beirut a Yeda, Arabia Saudí, para tratar de conseguir la ayuda del Rey Faud para derrocar a la Junta, que se hizo cargo del poder en la pasada semana.—Efe.

Kruschef tiene esperanzas de que Kennedy haga una visita a Rusia

En Wáshington niegan que exista invitación en tal sentido

Wáshington, 1. — El jefe del Gobierno soviético, Nikita Kruschef, ha expresado, aunque no oficialmente, la esperanza de que el presidente Kennedy tenga la oportunidad de llevar a cabo una visita a Rusia, ha sido revelado en círculos generalmente bien informados.

Se ha dicho en tales círculos que Kruschef formuló su declaración al secretario del Interior norteamericano, Stearturdall, cuando éste terminaba su reciente visita a la Unión Soviética.—Efe.

EN WASHINGTON NIEGAN QUE EXISTA INVITACION EN TAL SENTIDO

Wáshington, 1. — En fuentes oficiales se ha calificado de «totalmente infundada» la información en el sentido de que Kruschef ha invitado al presidente Kennedy a visitar Moscú.

La información señalaba que la invitación fué cursada a través de Stewart Uball, secretario norteamericano del Interior, que acaba de terminar una reciente visita a la Unión Soviética.—Efe.

A mal tiempo... Buenas mantas, pero que sean

DAVID

Más de 25 millones de pesetas lleva recogidos Radio Barcelona en su campaña por los damnificados

El ministro de Información y Turismo visita la emisora y la "Hoja del Lunes"

Barcelona, 1.—A primeras horas de la madrugada, el ministro de Información y Turismo se personó en Radio Barcelona con objeto de conocer la marcha de la campaña benéfica que, con destino a engrosar la suscripción nacional Pro-Damnificados por las recientes inundaciones, lleva a cabo la emisora decana de España. Acompañaban al ministro el director general de Prensa y el delegado provincial del Ministerio.

Unas diez mil personas que se hallaban formando cola para depositar su óbolo acogieron con grandes muestras de simpatía al ministro.

En la puerta de la emisora fue recibido por el subdirector general de la S. E. R. y secretario del Consejo de Administración, y el personal dirigente de la emisora. Se dirigió en primer lugar al estudio, donde precisamente se estaba radiando un programa a toda España en conexión con 43 emisoras del país.

El ministro felicitó efusivamente al locutor Soler Serrano, que lleva recogidos en las «operación» más de 25 millones de pesetas, e inmediatamente pronunció la siguiente alocución:

«Para mí, es un gran honor encontrarme en medio de esa empresa admirable, ejemplo de solidaridad, ejemplo de trabajo, ejemplo de eficacia informativa, y, con este motivo, dar la más cordial enhorabuena a los que han organizado este programa, a Radio Barcelona y a la S. E. R. y dirigir un saludo muy cordial a Barcelona y con él, el testimonio de cómo todos los españoles y en, particular la información española que me honro aquí en representar, simpatizamos en este momento triste y a la vez prometedor de esta tragedia, que es, sin duda ninguna, a la vez un buen ejemplo de lo que es capaz de hacer el alma española y el alma cristiana de España en estos grandes momentos. ¡Viva Cataluña! y ¡Viva España!».

Tras pronunciar estas palabras, el ministro subió a las oficinas, donde unas doscientas personas se encontraban contabilizando el dinero recibido. El ministro felicitó efusivamente al personal por su abnegada labor y, después de ser ampliamente informado del desarrollo de la operación, abandonó la emisora entre nuevos aplausos de la ingente multitud.

También esta noche, el ministro de Información y Turismo, acompañado del director general de Prensa, visitó la redacción de la «Hoja del Lunes» donde fueron recibidos por el director de la «Hoja», el redactor jefe de la misma, el administrador y demás personal del periódico.

Los visitantes recorrieron detenidamente el local y felicitaron a los directivos de la publicación por las instalaciones y la labor que en ella se desarrolla.—Cifra.

Llega a Marín una división de la escuadra francesa

Realizarán con una escuadrilla de fragatas españolas ejercicios en la ría marinense

Marín, 1.—Hoy llegó una división de la escuadra francesa, integrada por los destructores «Forbin» (insignia del capitán de navío Comilleau, que manda la división) y «Guepratto», la fragata rápida «La Breton», el petrolero «La Seine» y los submarinos «Dauphien» y «Roland-Morillot. Estos buques, juntamente con los que componen la primera escuadrilla de fragatas de la Armada española «Vicente Yáñez Pinzón», «Júpiter» y «Vulcano», al mando del capitán de navío don José María Mena Ruiz del Portal, que arbola su insignia en el primero de ellos, realizarán ejercicios conjuntos en aguas de la ría marinense, en los que intervendrán también aviones españoles y franceses.

Mañana y hasta la madrugada del miércoles, los mandos de los buques franceses y españoles llevarán a cabo conferencias y ejercicios preparatorios, haciéndose a la mar en la mañana del día 3 para realizar maniobras hasta el próximo día 6, fecha en que entrarán en Vigo. El mismo día 6 llegará a Vigo el destructor «La Champeonois», donde arbola su insignia el almirante jefe de la flota ligera francesa, quien se trasladará al «Forbin». El día 8 regresarán a Marín, efectuándose el juicio crítico de las maniobras y ejercicios realizados. El director de la Escuela Naval dará ese día un almuerzo en honor de los mandos divisionarios franceses y españoles, y desde aquí los navíos franceses regresarán a sus puertos de origen.

Conspiración descubierta en Nigeria

Lagos (Nigeria), 1. — Una conspiración para llevar a cabo un golpe de Estado en Nigeria, ha sido descubierta por la policía, según ha declarado hoy el primer ministro nigeriano, Sir Abubakar Tafawa Balewa.

Sir Abubakar dijo que la policía había hallado prueba de «una conspiración para apoderarse de armas y explosivos, raptar a los miembros del Gobierno y realizar un golpe de Estado».—Efe.

VENTAS EN FABRICA, MAYOR Y DETALL

David Rodríguez, S.A.

Se estudiarán nuevas medidas para aislar el régimen de Castro

Los ministros de Asuntos Exteriores americanos se reunirán esta semana en conferencia no oficial

Wáshington, 1. — Nuevas medidas para aislar al régimen de Fidel Castro, serán estudiadas en la semana en curso durante una conferencia no oficial entre ministros de Asuntos Exteriores de este hemisferio.

Las deliberaciones durarán dos días y han sido convocadas por el secretario norteamericano de Estado, Dean Rusk. Comenzarán el martes.

Se pretende estudiar de nuevo la situación del intercambio comercial con Cuba para impedir la afluencia a Cuba de productos considerados «estratégicos», la posibilidad de apelar a los países miembros de la OTAN para que pongan fin al envío de productos comerciales a Cuba y, por último, controlar los movimientos de personas y fondos que desde Cuba se trasladan al extranjero para iniciar campañas subversivas.—Efe.

JOHNSON HABLA A LAS FUERZAS AEREAS DE MIDLAND ODESSA

Midland (Tejas), 1.—En alocución pronunciada ante las fuerzas aéreas de Midland Odessa, el vicepresidente Lyndon B. Johnson, aludiendo a la política de los Estados Unidos con respecto a Cuba, dijo: «Nuestras intenciones son deshacernos del régimen de Castro y de la influencia comunista soviética».

«Estamos dispuestos a lograr la paz, cooperaremos con nuestros aliados, hablaremos con nuestros enemigos; respetaremos la opinión constructiva de los neutrales que demuestren respeto para nuestras opiniones, pero no permitiremos que nadie señale el camino de la determinación norteamericana para mantener la paz y conservar la libertad de toda la humanidad».—Efe.

Con mantas

DAVID

Dormirá feliz

Notas de Hacienda

ADMINISTRACION DE PROPIEDADES Y CONTRIBUCION TERRITORIAL

El Decreto del Ministerio de Justicia de 6 de septiembre del año último (B. O. E. núm. 220 de 14-9-61), autorizó en su artículo primero a los respectivos propietarios, para la elevación de renta de las viviendas y locales de negocio a que se refiere el artículo 100 de la vigente Ley de Arrendamientos Urbanos que el día 31 de julio anterior llevasen cinco o más años de prórroga legal.

La elevación autorizada tuvo efectividad, para los arrendamientos de locales de negocio, a partir del primero de octubre de 1961 a razón de una mitad durante el primer semestre, y de la totalidad en los sucesivos; y en el caso de arrendamiento de viviendas, una tercera parte durante el primer semestre, dos terceras partes en el segundo, y la totalidad a contar de la fecha inicial del tercer semestre.

El Ministerio de Hacienda atajando el problema que podría suponer para los propietarios la declaración fraccionada de estas elevaciones, a efectos de la Contribución Territorial, y en evitación de que hubiera de presentarse una declaración de alta por cada parte de aumento dentro del trimestre en que se produjeran, dispuso en su O. M. de 22 de diciembre de 1961 (B. O. E. de 4-1-62), que la presentación de las susodichas declaraciones se verificase en la forma y plazos siguientes:

a) Tratándose de fincas arrendadas dedicadas «exclusivamente a locales de negocio», las declaraciones debieron de presentarse durante el mes de abril último.

b) Cuando se trate de fincas arrendadas para vivienda, aunque tengan algún local de negocio, la presentación habrá de tener lugar dentro del presente mes de octubre de 1962.

Y para el desarrollo y aplicación práctica de los conceptos contenidos en las disposiciones citadas, la Dirección General de Impuestos sobre la Renta cursó las oportunas instrucciones con aprobación del modelo de declaración (B. O. E. número 77 de 30-3-62), en cuyo cumplimiento ya se hicieron públicas y hoy se reproducen para general conocimiento.

Primero.—Las declaraciones ajustadas a modelo oficial se presentarán «por triplicado» en la Administración de Propiedades y Contribución Territorial de la Delegación de Hacienda, cuando se trate de fincas situadas en la capital. Las correspondientes a pueblos se presentarán en la Secretaría del Ayuntamiento respectivo.

Cada ejemplar deberá reintegrarse con un timbre móvil de cincuenta céntimos; devolviéndose a los interesados, con sello y fecha, el ejemplar triplicado.

Segundo.—Los propietarios consignaran todos los datos exigidos por el impreso, excepto los contenidos en el recuadro final que rellenará la Administración.

Tercero.—La relación de locales y pisos ha de referirse a todos los que componen la finca, aunque sólo alguno de ellos haya sido objeto de aumento.

En consecuencia se incluirán también los locales de negocio y viviendas que utilice u ocupe en la finca el propietario, consignando en ellos la misma renta que actualmente tengan asignada a efectos de la Contribución Urbana.

Cuarto.—Se rechazarán de plano, sin admitirlas a trámite, todas las declaraciones que no se formulen precisamente en el modelo oficial aprobado en el B. O. E. número 77 de 30-3-62.

Quinto.—Todas las declaraciones presentadas serán comprobadas por la Inspección, sancionándose las ocultaciones en la forma establecida por la Ley. Por la propia Inspección se efectuará la labor investigadora necesaria para conocer y sancionar los casos, en que siendo obligatorias las declaraciones no hayan sido presentadas por los propietarios dentro de los plazos establecidos y de los que se deja hecha mención.

Esta Administración de Propiedades y Contribución Territorial informará detalladamente acerca de cuantas consultas se formulen respecto al precedente contenido.

Palencia, 1 de octubre de 1962.—El Administrador de Propiedades, ANTONIO CRESPO.

El Censo Agrario de España es un beneficio; el primer beneficiario será el agricultor.

La vida en la Región

Prosigue con éxito la campaña "Burgos por Cataluña" emprendida por "Radio Popular"

Un niño santanderino hirió a cuatro niñas, solamente para asustarlas

BURGOS

«BURGOS POR CATALUNA». —La feliz iniciativa de nuestro colega «Diario de Burgos» y la emisora local «Radio Popular», al iniciar desde los primeros momentos una recaudación de donativos en pro de los damnificados por las inundaciones en las provincias catalanas, prosigue a buen ritmo y con esperanzadores resultados.

En la segunda de las emisiones que se celebró «cara al público» actuaron diversas agrupaciones corales y musicales que brindaron su actuación para este fin benéfico. Al propio tiempo comenzaron a recibirse ininterrumpidamente llamadas que ofrecían interesantes donativos en metálico. Desde Barcelona llamó el diestro burgalés Rafael Pedrosa quien ofreció para las subastas que se celebran uno de sus estoques. Subastado éste alcanzó la cifra de 4.000 pesetas.

«Guti», guardamenta de uno de los equipos locales, ofreció un balón con la firma de todos los jugadores del Burgos, que alcanzó un valor de 5.000 pesetas.

El total de lo recaudado en esta segunda noche, por todos los conceptos, superó las 50.000 pesetas.

LOGROÑO

ASAMBLEA REMOLACHERA. — En el salón de actos de la Casa Sindical se ha celebrado la IX Asamblea Provincial Remolachera, concentrando a una nutrida representación de las Hermandades Sindicales de Labradores y Ganaderos afectadas por el cultivo de la remolacha que constituye uno de los principales sectores de la economía agraria riojana.

Se aprobó la liquidación del presupuesto anterior con un superávit de más de 50.000 pesetas, y se procedió después al estudio del presupuesto correspondiente al actual ejercicio. Se ampliaron especialmente dos partidas para procurar una auténtica formación de los hijos de los cultivadores. Para la perfecta realización de los proyectos se revisaron algunos acuerdos sobre la designación de veedores y el de inspección de aforos de cosecha.

SALAMANCA

ESCUELA DE PRACTICA JURIDICA. — Después del éxito alcanzado el pasado curso por la Escuela de Práctica Jurídica, que se creó en la Facultad de Derecho salmantina, en el presente curso volverá a ponerse en funcionamiento, a partir del día 1.º de octubre.

Pueden seguir sus enseñanzas todos los Licenciados en Derecho y los estudiantes que se encuentran en el último curso de la carrera.

El profesorado de la Escuela ha sido seleccionado entre los distintos grupos profesionales más acreditados: catedráticos de Universidad, Notarios, Registradores, miembros de las carreras judicial y fiscal, etc., y sobre todas las posibles salidas de los licenciados se darán varias clases prácticas.

SANTANDER

LAS ASUSTO DE VERAS. — En la localidad de Anievas se ha producido un dramático suceso que ha conmovido al vecindario de la pequeña villa.

Momentos después de terminar el rezo del Santo Rosario volvieron a la Iglesia parroquial tres niñas, para recoger una llave que se habían olvidado. Y cuando se encontraban ya en el pórtico del templo, sonó una detonación producida por un disparo de escopeta, a consecuencia del cual resultaron heridas las tres niñas y otra más que se encontraba junto a ellas.

Se produjo la consiguiente alarma y la Guardia Civil consiguió averiguar que el autor del disparo había sido el niño de 13 años Basilio Obregón Sáinz, quien declaró que el disparo lo había hecho con una escopeta de su padre y con el único fin de asustar a las niñas, sin pensar que pudiera alcanzarlas con la perdigonada, que ha producido lesiones de pronóstico reservado a las cuatro heridas.

ZAMORA

LA APORTACION DE RIBADELAGO.—El alcalde pedáneo de Ribadelago ha reunido en Concejo abierto, a toque de campana, a todo el reducido vecindario de esta localidad.

El objeto de la reunión no fue otro que el de hacerles saber la desgracia experimentada en las regiones catalanas, que Ribadelago sufrió en su propia carne hace cuatro años. Inmediatamente todos los vecinos se dispusieron a entregar su donativo, recogiéndose en poco tiempo alrededor de 3.000 pesetas. La cifra conseguida tiene verdadera importancia, ya que, además del reducido número de sus habitantes, la mayoría de éstos son gentes humildes que aún no han conseguido rehacerse económicamente de la catástrofe que sufrieron.

El gobernador civil de la provincia, ha felicitado a los habitantes de Ribadelago.

Oficial primera de cajas imprenta

Oficial primera de cajas imprenta, especialidad ajuste de libros y revistas. Se necesita con completa formación y ortografía. No interesa medianías. Escriban con pretensiones e historial: apartado 186. Santander.

Recuerdos viejos

HACE 50 AÑOS

NOTICIAS DEL DIA 2 DE OCTUBRE DE 1912

TEATRO. — Se ha presentado en el Teatro Principal la famosa tonadillera española «La Goya». Pese al bombo que se había dado a su presentación, no fué muy numerosa la concurrencia.

La canzonetista actuó con su natural soltura, ofreciendo algunas de sus más populares creaciones, como el «cuplé» «Ven y ven», que lo dijo acertadamente, con su simpatía y picardía características, siendo obligada por los asistentes a bisarlo.

En esta función actuó también la bailarina Miss Nelly Nel, que ejecuta descalza sus números, la cupletista Carmen Ibáñez y la bailarina «La Santiaguito», que, con «La Goya», llevaron el peso del espectáculo, muy aplaudido por el público.

VELADA EN EL CIRCULO CATOLICO.—Hoy a las ocho ha tenido lugar en el Círculo Católico una brillante velada literaria y teatral, en conmemoración del centenario de «Las Navas de Tolosa».

En este acto hicieron uso de la palabra los señores Barrenechea, Rodríguez y Saldaña.

Hubo una parte teatral, representándose el drama «Los dos compadres», que fué interpretado por varios niños de la Academia Juventud Católica; el juguete «Basta de matemáticas», juguete cómico, a cargo del cuadro de declamación de la Juventud y el monólogo dramático «Loco de amor», escrito por don Antonio Pérez Gallego, e interpretado por César Fernández excelentemente.

JUSTICIA. — Los aspirantes a cargos vacantes de Justicia Municipal en esta provincia, que han presentado solicitudes, son los siguientes:

Partido de Cervera: don Francisco Villanueva Abad, aspirante a Fiscal suplente de San Salvador de Cantamuga.

Partido de Saldaña: don Narciso Velasco Merino aspirante a juez suplente del mismo.

CONTRA LAS CAPEAS.—Por permitir la celebración de capeas en sus respectivos pueblos, el gobernador civil de Madrid ha suspendido en sus cargos a los alcaldes de Chinchón y de Loeches, de dicha provincia.

También por igual causa, le ha sido impuesta la multa de 200 pesetas al alcalde de Mejorada del Campo.

LOS ASUNTOS DE PORTUGAL. —En el periódico «El Noroeste», de Gijón, se publica lo siguiente:

«Telegrafían de La Coruña que un financiero inglés, que viene a visitar Portugal, ha hecho importantísimas declaraciones relacionadas con la nación lusitana.

Según él, dentro de breve tiempo ocupará Inglaterra todos los principales puertos portugueses y España la frontera.

Entre ambas naciones impondrán a Portugal una regencia provisional, presidida por el príncipe Mauricio de Battenberg, hermano de la reina de España, y, en caso de triunfar la monarquía, Inglaterra y España serían las encargadas de designar el nuevo rey portugués».

NUEVO CARRO DE GUERRA.—Don Emilio Gil Alvaro, teniente coronel de Infantería del Regimiento de San Fernando, ha construído un nuevo modelo de carro de guerra, ideado por él.

Consiste en un «chasis» de automóvil al que se le han supuido las ruedas y sustituído por un sistema de deslizamiento especial, que permitirá ascender y descender por acusadas pendientes.

El señor Gil Alvaro, que desde 1908 viene trabajando en su invento, fue recibido en junio último en audiencia por S. M. el rey don Alfonso XIII, exponiéndole su propósito de someter su idea a la Academia de ciencias, cosa que no ha podido hacer aún por hallarse la docta Corporación en período de vacaciones.

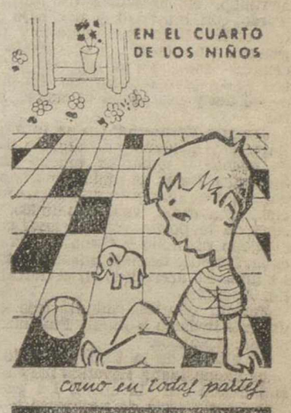

EL SUELO DE NUESTRO TIEMPO

Fabricado por coplastica-dríz

DISTRIBUIDOR COLOCADOR

SIEIRAS

PALENCIA

anuncios por palabras

Alquileres

SE ALQUILAN dos habitaciones, sitio céntrico, Calle Mayor. Razón, Supertienda Juan del Río.

ARRIENDO corte alfalfa, junto o lotes. Epifanio Prieto. Grijota.

Automóviles

AGENCIA España. Academia de conductores. Enseña a conducir con automóviles nuevos y modernos.

AGENCIA España. Academia de conductores. Carnets garantizados. Don Sancho, 16 (Banco Español de Crédito). Teléfono 22-58.

AGENCIA España. Academia de conductores. Modernísimo sistema de enseñanza. Profesorado competentísimo, clases ininterrumpidas desde las nueve de la mañana.

SE VENDE furgoneta Dodge. Razón, Maquinaria Agrícola Urbón. República Argentina, 9.

VENDO Ford turismo, 14 HP., buen estado. En Dueñas. Clemente Calzada.

SE VENDE coche Ford, modelo 55, radio, calefacción, refrigeración y demás extras, 75.000. A. Rodríguez. Guardo.

Compras

COMPRARIA moto, 125 c. c., rueda grande, buen estado. Joaquín Recio. Dueñas.

COMPRO remolque usado para 3.000 kilos. Jesús Estébanez. Banco Castellano.

Enseñanzas

AUTO-ESCUELA Carmelo. Enseña a conducir pronto y bien, compruébelo.

AUTO-ESCUELA Carmelo. Horario a comodidad del alumno.

AUTO-ESCUELA Carmelo. Clases teóricas y prácticas, de perfeccionamiento. Infórmese, M. de Azcoitia, 3. Palencia.

CLASES particulares completas. Bachiller elemental y superior, a partir de octubre. Infórmese: M. Azcoitia, 3, bajo.

Fincas

RUSTICA productiva, recreo, seis hectáreas, cinco regadío, viñedo, frutales, labrantío, casa señores, guarda, tendido eléctrico propio, dos bodegas con mil arrobas envase, agua procedente canal Villalaco. Miguel Fernández. Torquemada.

VENDO piso nuevo, céntrico, exento. Informes esta Administración.

VENDO o cambio por ganado 50 hectáreas terreno secano y regadío en Herrera de Pisuerga, facilidades pago. Informes, Teodomiro García. Herrera de Pisuerga.

POR AUSENTARME vendo casa en Aguilar de Campoo y local propio industria. Calle Ronda. Agapito Blanco.

EXCLUSIVAS SAGASTA. — COMPRAVENTA FINCAS.—PISOS, SOLARES, ETC.—SAGASTA, 21.—TELEFONO 2249143. — MADRID.—En Palencia, huerta 10 Has., 3 kms. capital, lindando carretera asfaltada de Villamuriel. Servicio autobús mañana y tarde. Electrificada; 500 árboles en plena producción. Tuberías riego subterráneas; gallinero 1.600 aves y edificaciones. Informes en la misma finca. Anastasio Calderón.

Ganados y aves

VENDO dos vacas, 40 cuartillos de leche cada una. Paredes de Nava. Jesús Vián.

VENDO dos machos, 9 años. Fuentes de Nava. Santiago Prieto.

POR ADQUISICION de tractor, vendo par de mulas, 5 y 6 años, nueve y diez dedos, toda prueba. Joaquín Ortega. Ventosa de Pisuerga.

SE VENDE yegua cubierta, 9 años, en Villamuriel de Cerrato. Eugenio Fernández.

VENDO 150 corderos. Hermandad Labradores. Saldaña.

VENDO 15 ovejas, 9 corderas. San Martín del Valle. Nicolás Pelaz.

VENDO mula, media edad, dos dedos. Emeterio, Villaherreros.

VENDO dos novillos. Agapito Moranos. Villalón.

VENDO o cambio por corderas, corderos especiales para marones, en Albalá. El Arrendado.

VENDO terneros para suero, insuperables. Para tratar, Eras del Bosque, núm. 5. Jesús Martínez.

VENDO vaca holandesa y novillo 16 meses, para carne. Atilano de la Hoz. Santillana de Campos.

Hospedajes

ADMITIRIA chico o estudiante. Calle Mayor, número 138. Benito Castaño.

DISPONGO habitación para dos amigos o señoritas, con o sin pensión. C. Baltanás, número 10, junto Cine Otero.

ADMITIRIA uno o dos huéspedes, todas comodidades. Teléfono 1669.

ADMITO estudiantes. Mancornador, número 3, primero. Palencia.

FUNCIONARIO desea casa particular completa. Razón, Bar «La Solera».

Maquinaria y Reparaciones

SEMBRADORAS de botas y ballestas. Distribuidoras de abono. Gradas de ballestas, estrellas y púas. Rastras o trilladeras. Cultivadores de tractor y mulas. Arrobaderas. Cubresemillas. Husillos para lagares. Almacenes maquinaria Ortega y Ortiz de Zárate.

NEUMATICOS, correas de ventilador, correas trapezoidales. Navamuel. Casado del Alisal, E. Teléfono 1937.

ARADOS de discos y rejas, cultivadores y gradas discos tractor, desgranadoras de maíz, rodillos, rastras, gradas, cortarraíces, vertederas "TRIPLEX", discos, rodamientos tornillería, aceites y grasas. Almacenes Pinacho.

VENDO sembradora, facilidades de pago. Julián Pérez. Santoyo.

SE VENDE máquina de sembrar, de botas, en Fuentes de Nava. Ambrosio Ibáñez.

VENDO cultivador de tractor, 9 rejas. Agustín Toledo. Villalcón.

Trabajo

NECESITASE conductor primera especial. Empresa Gómez. Palencia.

NECESITO obrero conozca regadío en Husillos. Facilito casa. Santos, el Zamorano.

NECESITO chofer media jornada. Razón, esta Administración.

TRACTORISTA necesito. Elcy Alvarez, en Vallejera (Burgos).

SEÑORAS: El problema de su infiernillo de petróleo y estufas está resuelto reformándolo a "butano" en Reparaciones Zapata. General Amor, 3. Teléfono 3301.

NECESITAMOS tres familias con hijos para trabajar. También se necesita un oficial para aserradero mecánico. Facilitamos casa. Granja Calabazanos.

PEONES

Se necesitan en las obras de saneamiento del Barrio del Cristo, en esta Capital

SE NECESITA chica de servicio. Informes, Mayor, 135, primero.

NECESITO dos familias, preferible varios hijos mayores, trabajos agrícolas entendidos en terreno regadío, vivir finca y pueblo. Tratar, Finca La Junquera. Sr. Carracedo.

SE NECESITA obrero agrícola, casado, para finca 10 kilómetros capital. Razón, Mayor, 15. Oficina.

SE NECESITA chica de servicio, buen sueldo. Mayor, 17, tercero.

NECESITO oficinista. Delegación Estadística República Argentina, 6. Teléfono 1525.

SE NECESITA sirvienta o asistenta, bien retribuida. Para informes, en Avenida José Antonio, 65, antiguo, segundo, derecha.

CAZADORES: Licencias de caza. Agencia Castilla. Apartado 154. Palencia.

PRECISASE hombre para cuidado futbolines. Teléfono 3225.

SEÑORITA oficina se precisa. Informes, teléfonos 35-27 y 25-12.

REPRESENTANTES precisa importante casa etiquetas en relieve. Dirigirse, Apartado, 498. Valencia.

SE NECESITA chica fija. Informes, Marconador, núm. 3, primero. Palencia.

SE NECESITA aprendiz, preferible haya practicado en droguería o ultramarinos. Informes, Mayor, 110.

OFICIAL y ayudante escayolista se precisa. Avda. Santander (Chalet).

OFRECESE chofer, carnet primera, con práctica. Grupo 205 Francisco Franco, 2, primero, derecha.

GANE dinero. Contrato fabricación domicilio. Dirigirse, Apartado 544. Madrid.

Traspasos

SE TRASPASA el Bar La Abuela, con vivienda.

SE TRASPASA la antigua y acreditada casa de comidas y bebidas "La Mosca", con excelente bodega, por no poderlo atender. Tratar en la misma. Herrera de Pisuerga.

TRASPASO venta panadería. Casa Paseo Otero. Palencia.

COMPASES, REGLAS, CARTABONES, MATERIAL DE DIBUJO, EN I. G. DIARIO-DIA

Varios

COCINAS de hierro y esmaltadas, cuartos de baño, económicos y lujo, precios afinados. Pastor. Modesto Lafuente, 20. Palencia.

MODERNICE su cocina y su cuarto de baño. La Hortensia lo realiza perfecto. Madrigal Martínez Hermanos y Cía. 14.

TUBERIAS uralita. Para abastecimientos y condiciones de agua en medianas y altas presiones. Uralita. Agencia Oficial de Ventas. Avenida José Antonio, 45. Teléfono, 1455. Palencia.

SE VENDE teja, madera, puertas, ventanas de derribo. C. Mayor. Casa Eico.

VENDO ternero suero: montón abono grande. Segundo Barrio. Santiago Lanza.

POR CESE vende par de mulas y toda clase maquinaria y 18.000 kilos de uva, Abundio Calvo. Astudillo.

PIELES superiores para mosto, vendo y compro uva y mosto. Botería. Frómista. Teléfono 14.

POR dejar labranza vendo máquina sembrar, seminueva y carro varas. Emilio Lobete. Fuentes de Nava.

SE VENDE por sobrante, un par de mulas o machos, a elegir entre dos, cerradas, de 10 y 7 dedos, y dos máquinas sembradoras, a elegir, Empire y Hossier. Antonio. Amayuelas de Abajo.

VENDO o traspaso tienda ultramarinos. Venta de Baños. Víctor Casal.

AUTOMOVILES Aja pone en conocimiento del público que a partir del primero de octubre próximo, el coche de línea Palencia Guardo saldrá de esta capital a las cinco de la tarde. La Empresa.

POR AUSENTARME vendo en Aguilar de Campoo máquinas-herramientas taller carpintería. Calle Ronda. Agapito Blanco.

MAQUINA «Empire», 7 rejas, buen estado; vaca de leche, vende Adolfo García. Paredes de Nava.

Vehículos

VENDO Vespa Sport, ocasión, toda prueba. Jesús Ruiz. Francisco Pizarro, 2.

SE VENDE carro de mulas, seminuevo. Demetrio Fontaneda. Barrio San Quirce.

SE VENDE M. W. seminueva. Pedro Martín. Mazariegos.

Ventas

VENDO 7.000 kilos de uva. Urbano González. Frómista.

SE VENDE montón de abono o cambio por hoja remolacha y terneros de suero. Calle Duero, número 6. Cristo.

VENDO cubas para vino. Lantadilla. Antonio Vivas.

VENTA de 250 a 300 arrobas uva en Osorno. Encarnación Alba.

VENDO 12.000 kilos uva; buena comunicación carretera Torquemada-Valdecañas. Tratar, Santos López. Valdecañas de Cerrato.

UVA vendo tres hectáreas, sin vendimiar. Dehesa Las Tiendas. Calzadilla.

TUBOS de cementos, fabricación mecánica, prensados y vibrados, calidad inmejorable. "Arroyo". Casado del Alisal, 41.

VIGUETAS "Castilla", bovedillas de cemento, ventanales, postecillos cerramiento, soportapostes y toda clase de prefabricados de hormigón. "Arroyo". Casado Alisal, 41.

VENDO cocina para paila, seminueva. Tejeda y Cía. Palencia.

CALENTADORES instantáneos, a gas butano, estufas. Ferretería Silva.

SE VENDEN garrafones 4 cántaros. Mayor, 6.

REMOLQUES MARVISA

Más ligero

Más robusto

Metálicos y de madera

Tiro animal y mecánico

METALURGICAS ARAOZ-VIDAL, S. A.

PASEO DE ZORRILLA, 51-53

Telf. 23441

Apartado, 146 VALLADOLID

Dietario

Martes 2 de Octubre 1962

SANTORAL. — Los Santos Angeles Custodios. — Santos: Leodegario, ob.; Modesto, Primo, Gerino Eleuterio, Cirilo, Secundario, mrs.; Teófilo, monje. (Misa: De los Angeles Custodios. Color: Blanco).

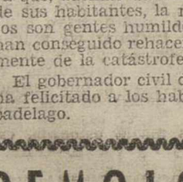

Sale el sol a las 6'11 horas y se pone a las 17'58 horas. Sale la luna a las 9'22 horas y se pone a las 22'10 horas. Cuarto creciente el 6.

REFRAN: El vino puro dirá quién es cada uno.

EL TIEMPO EN PALENCIA

Barómetro: A las 18 de ayer, 700'1. A las 8 de hoy, 701'1. — Temperaturas: Máxima de ayer, 19'2. Mínima de hoy, 13'4. — Dirección del viento: A las 18 de ayer, S. W. A las 8 de hoy, W. — Lluvia, 1'4. Humedad relativa media, 81 por 100.

MATERIAL ESCOLAR, EN I. G. DIARIO-DIA

EFEMERIDES. — 1565: Muere en Toledo Alonso González Berruguete, después de terminar el sepulcro del cardenal Tavera, su mejor obra. Nació en Paredes de Nava. — 1539: Nace San Carlos Borromeo.—1847: Nace el mariscal von Heindenburg. — 1851: Nace el mariscal Foch. — 1860: Nace Gandhi.—1892: Muere Renán.—1935: Comienza la guerra de Etiopía.

DESENFRIOL ? ... ¡Vd. lo sabrá!

FERRETERIA SILVA

Estufas Butano, carbón, petróleo

Calentadores agua a gas butano

Tornillería - Herramientas

Burgos, 2 PALENCIA

castellana de piensos, s.a.

INDUSTRIA COLABORADORA DEL MINISTERIO DE AGRICULTURA

Comunica a sus clientes, amigos y público en general que a partir de esta fecha, los números de teléfonos que deberán utilizarse, para su sección comercial y técnica, serán los siguientes:

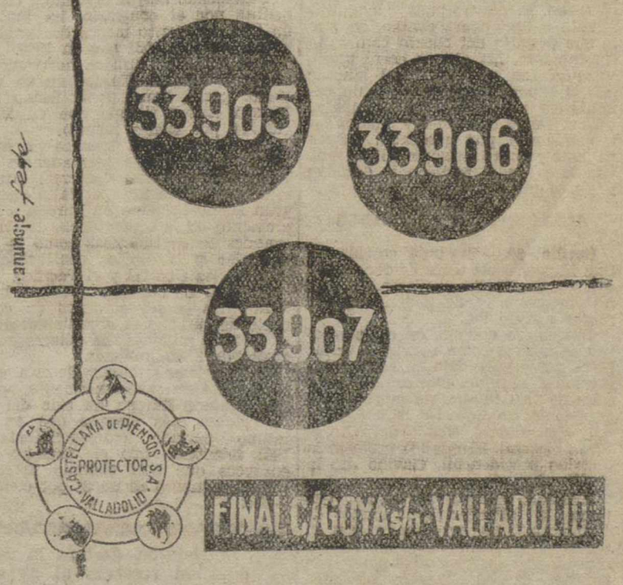

FINAL C/GOYA s/n - VALLADOLID

M.C.D.2022

EL DOMINGO TAURINO

"El Millonario" herido en Sanlúcar de Barrameda.- Bernadó cortó una oreja en Madrid

El portugués Soares tomó la alternativa en Sevilla.-Carlos Corbacho gravemente herido

Ya en declive la temporada, este pasado domingo ofreció poco interés. La Feria de Madrid, una feria que ha resultado pobre de todo, apenas si ha llamado la atención. Toreros de segunda fila han formado los carteles y por ello no ha merecido demasiada atención de los aficionados.

En Cáceres, Carlos Corbacho, que el sábado tomó la alternativa en la Feria de San Miguel sevillana, resultó herido de gravedad por un toro de don Manuel Camacho.

En la Plaza de La Maestranza, Miguelín, el torero resucitado volvió a triunfar. El muchacho, después de su bache, ha vuelto lleno de ganas de triunfar y a fe que lo está consiguiendo.

En Algemesí se celebró la última novillada de su feria en la que se volvió a repetir la ilegal concesión de una pata, trofeo que debe desaparecer y así lo manda el Reglamento.

Nuestro paisano Clemente Antolín «El Millonario», resultó lesionado en Sanlúcar de Barrameda. Una inoportuna lesión, fractura del cúbito del brazo izquierdo. Inoportuna lesión pues es probable que ella impida que el novillero palentino pueda cumplir los compromisos contraídos para actuar dos tardes, con opción a otras dos en los ruedos de Venezuela, para lo que estaba contratado y muy ventajosamente por cierto. Lamentamos sinceramente este percance de Clemente Antolín, el buen novillero palentino, que tan regular campaña de éxitos llevaba esta temporada.

Amado Ordóñez tuvo una lucida actuación en Málaga, donde fué muy ovacionado dando la vuelta al ruedo.—G. M. S.

CORRIDAS

OREJAS Y AVISOS EN MADRID

Madrid, 30. — Plaza Monumental. Buena entrada. Ultima de la Feria de Otoño. Uno de rejones de la ganadería de don Graciliano P. Tabernero, para D. Angel y D. Rafael Peralta, y en lidia ordinaria cinco de la misma ganadería y uno —sexto— de Aleas. El de rejones magnífico, dándosele vuelta al ruedo entre ovación. Los de lidia ordinaria bien presentados, codiciosos, pero con el defecto de estar un poco huídos. Todos fueron aplaudidos en el arrastre.

Los hermanos Peralta tuvieron una lucida actuación tanto en la monta como en la colocación de castigos. Pusieron cuatro rejones, banderillas largas y de las cortas. Dos rejones de muerte. Pie a tierra Angel tardó en matar y escuchó un aviso, pero el público premió a ambos con una ovación por su brillante actuación.

Paco Muñoz brinda su primero a Bernadó, en presencia de Murillo. Torea con brevedad y por bajo ya que el toro llega descompuesto y con peligro. Una entera y descabello al segundo. Pitos. En su segundo muleteó suave pero desconfiado. Pinchazo, media y descabello al cuarto. Pitos.

Joaquín Bernadó tiene un toro que llega muy quedado y el torero a base de porfiar y aguantar mucho hace magnífica faena de muleta ovacionada. Mata de una gran estocada. Ovación, una oreja, vuelta, saludos. Al segundo le porfía voluntarioso, pero el bicho es huído y tardo de arrancada. Después de siete pinchazos suena un aviso acertando en el descabello. Aplausos.

Fermín Murillo voluntarioso con un toro incierto y huído. Pinchazo y media. Aplausos.

Al último de la tarde, Murillo le hace buena faena llevando muy bien embarcado al bicho en los pases. Una buena serie de naturales y estocada enorme. Gran ovación, una oreja, vuelta, saludos.

Paco Muñoz es despedido con pitos.

Peso de los toros: 465, 505, 465, 548, 518, 550.—Cifra.

EN BARCELONA

Barcelona, 30.—Un toro de Manuel Sánchez Cobaleda para el rejoneador don Alvaro Domecq y seis del Conde de Mayalde para Victoriano Roger "Valencia", "El Imposible" y Andrés Vázquez. En el paseíllo no actuó la música y los diestros y sus cuadrillas lo hicieron destocados y con un crespón negro en las mangas de sus chaquetillas. El público, en pie, guardó un minuto de silencio en memoria de los muertos de la catástrofe del pasado martes. Un ¡viva España! lanzado desde una andanada de sol puso fin al homenaje póstumo, siendo contestado unánimemente por los veinte mil espectadores. Al terminar la lidia del cuarto toro, que correspondió al rejoneador, salió al ruedo el locutor de Radio Barcelona, Joaquín Soler Serrano, que saludó al público haciendo presente que acababa de llegar del campo del Club Deportivo Español y solicitaba del respetable su óbolo para la suscripción abierta por la citada emisora y que se cifra hoy, en ese momento, en los veintitrés millones de pesetas. Inmediatamente todas las cuadrillas, secundadas por los empleados de la plaza y algunas señoritas postularon por el ruedo. El público correspondió al hermoso y humanitario gesto iniciado por el popular locutor.

Alvaro Domecq, en su toro de Cobaleda, que fue manso, consiguió un éxito completo. Escuchó música y ovaciones durante toda la lidia, despachando al bicho con un rejón de muerte. Gran ovación, dos orejas y dos vueltas al ruedo.

Los toros de Mayalde fueron desiguales de presencia, aunque bravos y con poder.

"Valencia" fue ovacionado en su faena de muleta. Dos pinchazos, estocada y descabello. A su segundo, único que presentó alguna dificultad, lo trasteó por la cara pisando el terreno contrario, para media, pinchazo y descabello. Pitos.

"El Imposible" fue ovacionado en verónicas en su primero. Con la muleta fue también ovacionado por su variada faena, terminando con el bicho de una estocada. Ovación, petición de oreja y vuelta. En su segundo dió pases de rodillas, derechazos y de otras marcas, matando de media. Ovación.

Andrés Vázquez fue ovacionado en verónicas. Con la muleta fue también ovacionado, destacando una serie de naturales que ligó con el de pecho. Pinchazo y estocada volcándose ante la cabeza del toro. Cayó y el bicho lo pisoteó pasando a la enfermería, donde le fue llevada la oreja del astado que le fue otorgada por unanimidad. Los peones dieron la vuelta al ruedo. El diestro padece magullamiento y una ligera conmoción, por lo que después del cuarto toro salió nuevamente. En el que cerró plaza, Vázquez fue ovacionado al lancear con el capote. Saltó al ruedo un espontáneo que fue retirado rápidamente. Entre ovaciones y música toreó Vázquez por naturales. Estuvo valiente y torero matando de dos pinchazos y media recibiendo. Ovación y paseo por el ruedo a hombros.

ALTERNATIVA DE SOARES

Sevilla, 30. — Segunda corrida de San Miguel. Siete toros de doña Concepción de Concha y Sierra, de bueno presencia y de poder. Algunos fueron aplaudidos.

Baldomero Gaviño, en el de rejones se mostró como excelente caballista y fue aplaudido en banderillas y rejones. El rejoneador se retiró después de tres rejones de muerte y el presidente no autorizó la actuación del sobresaliente, siendo devuelto el toro al corral. El público protestó la decisión presidencial. Gaviño dió la vuelta al ruedo.

Armando Soares, portugués, que toma la alternativa de manos de "Miguelín", es ovacionado con el capote y las banderillas. Faena con redondos, naturales y otros pases muy valiente. Dos pinchazos y estocada. Algunas palmas. A su segundo lo lancea valiente. Pone banderillas entre ovaciones. Faena por naturales, redondos y de pecho. Aplausos. Una estocada. Ovación, vuelta al ruedo y saludos.

"Miguelín" es aplaudido con la capa. El toro derrota mucho por ser reparado de la vista. Trastea cerca y con brevedad. Una estocada. Aplausos. En el segundo pone tres pares de banderillas que se ovacionan. Faena muy valiente entre música y olés, para una estocada. Gran ovación, una oreja, petición de la otra y vuelta al ruedo.

Curro Montes da lances aceptables. Faena voluntariosa con pases en redondo y al natural. Estocada buena. Algunas palmas. Al segundo le hace una faena con redondos y derechazos sin conseguir faena. Pinchazo. Media estocada. Silencio.—Cifra.

CORBACHO HERIDO

Cáceres, 30.—Segunda de feria con ganado de don Manuel Camacho, de buena lámina, grandes y poderosos.

Jaime Ostos faena por estatuarios y naturales en cuatro series. Música. Tres por alto y otros para una estocada de la que rueda el toro sin puntilla. Ovación, una oreja, petición de otra, vuelta, saludos. En su segundo torea por redondos exponiendo mucho para una estocada hasta la bola entrando a volapié. Ovación grande, dos orejas, rabo, dos vueltas y devolución de prendas.

Emilio Oliva, que sustituye a Curro Romero, faena por alto para seguir con redondos y naturales. Media estocada buena. Ovación, vuelta y saludos. Al quinto le da tres estatuarios y uno por alto continuando la faena con redondos y el de pecho. Enorme estocada. Ovación grande, dos orejas, dos vueltas, saludos.

En el sexto, que mata por Corbacho, faena por redondos y otros para una estocada que basta. Ovación grande, vuelta al ruedo a hombros en unión de Ostos.

Carlos Corbacho inicia la faena por redondos y uno por alto. Al citar al natural es enganchado aparatosamente terminando con el bicho Ostos de media estocada. Los peones de Corbacho recogen una oreja que llevan al diestro a la enfermería.

Parte facultativo. Carlos Corbacho sufre herida penetrante en la región inguinal derecha, de unos doce centímetros, con salida de paquete intestinal y otra de seis en la región inguinal izquierda también con salida del paquete intestinal. Pronóstico grave. Doctor Rodríguez de Ledesma. Fue intervenido en la enfermería y llevado luego al Sanatorio de Santa Ana.

EXITO DE RAFAEL PEDROSA

Palma de Mallorca, 30.—Un novillo de Mora Figueroa, regular, para rejones. Tres toros de Villagodio, mansurrones, uno condenado a banderillas negras; dos de Mora de Figueroa, manejables y uno de González Martín, difícil.

El rejoneador, matadores y cuadrillas hicieron el paseillo montera en mano y luego todo el público guardó en pie un minuto de silencio por las víctimas de Barcelona.

Fermín Bohórquez, después de una exhibición de toreo a caballo, despachó al novillo de dos rejones. Ovación, petición de oreja, vuelta y saludos.

Gregorio Sánchez cumplió en su primero. Estocada y descabello a la primera. División de opiniones. En su segundo, faena de castigo para pinchazo, una estocada y descabello. Silencio para el torero y pitos al toro.

Rafael Pedrosa es ovacionado en verónicas. Faena variada para una gran estocada que basta. Ovación, dos orejas, vuelta y saludos. En el quinto, condenado a banderillas negras, faena de castigo para estocada y dos descabellos. Aplausos al diestro y pitos al toro.

Luis Segura realiza una buena faena de muleta en su primero, perdiendo los trofeos por matar de tres pinchazos y una estocada. Aplausos. En el que cerró plaza estupenda faena con pases de todas las marcas. Una gran estocada que basta. Ovación, dos orejas y vuelta.

Luis Segura y Rafael Pedrosa son paseados a hombros por el ruedo.—Cifra.

OREJAS EN ARENAS DE SAN PEDRO

Arenas de San Pedro, 30.—Toros de Herederos de Francisco Ramírez, cuatro aplaudidos en el arrastre.

Curro Girón muleteó sobre la derecha sin lograr nada destacable. Una estocada. Palmas y pitos. En su segundo naturales y de pecho para media tendida. Ovación, una oreja muy protestada y vuelta.

Andrés Hernando faena de muleta variada para estocada y descabello a la primera. Ovación, dos orejas y vuelta. En el quinto breve con la muleta para terminar de pinchazo y estocada. División de opiniones.

Antonio Ortega «Ortegujita» discreto en su primero al que despachó de estocada y descabello a la segunda. Silencio. En el segundo faena variada para media estocada. Ovación dos orejas y vuelta.—Cifra.

EL ESTADO DE CORBACHO

Cáceres, 30.—El diestro Carlos Corbachó, herido esta tarde en la plaza de toros de esta ciudad, se ha recuperado de la anestesia y su estado a última hora de la noche era satisfactorio. Varios amigos que habían venido a presenciar la corrida desde La Línea de la Concepción, su pueblo natal, permanecen junto al torero en el sanatorio donde se encuentra.—Cifra.

NOVILLADAS

OREJA PARA PALMEÑO

Valencia, 30.—Novillos de Ramos Martín y Hermanos, de Salamanca, mansos.

Palmeño mata a su primero de estocada y tres descabellos. (Ovación y saludos). A su segundo, dos medias y descabello. (Ovación, una oreja, petición de otra y vuelta).

Fernando de la Peña, mejicano, estocada y cuatro descabellos a su primero. (Ovación y vuelta). En el otro, pinchazo y una entera. (Ovación).

Luguillano, despacha de dos medias a su primero. (Aplausos). Y al último de un pinchazo, estocada y tres descabellos.—Cifra.

SIGUEN LAS PATAS

Algemesí (Valencia), 30.—Ultima de feria. Cuatro novillos de Laurentino Carrasco, bravos.

José Serrano «Joselillo», estocada y descabello. (Ovación, una oreja y vuelta). A su segundo lo despacha de un volapié. (Dos orejas, rabo y pata).

Agapito Serrano «Serranito» mata a sus dos enemigos de sendas estocadas, por lo que se le conceden las dos orejas y el rabo de cada uno de ellos.

Los dos diestros fueron sacados a hombros.—Cifra.

AMADO ORDOÑEZ DIO LA VUELTA AL RUEDO

Málaga, 30.—Novillos de Leonardo Arroyo Albarrán.

Amado Ordóñez, mata a su primero de estocada y cuatro descabellos. (Ovación y saludos). A su segundo, estocada y tres descabellos). (Ovación, vuelta al ruedo y saludos).

«Espartajo», dos medias y cuatro descabellos a su primero. (Oyó dos avisos). (Ovación y saludos). A su segundo tres medias estocadas y dos descabellos. (Silencio).

Oswaldo Sarmiento, a su primero una estocada, dos medias y dos descabellos. (Silencio). En el sexto, media estocada. (Palmas).—Cifra.

«EL MILLONARIO» HERIDO

Sanlúcar de Barrameda, 30.—Novillos de don José Escobar, que resultaron bravos pero algunos peligrosos.

«El Millonario» a su primero lo despacha de un pinchazo sin soltar, estocada y descabello. (Aplausos). A su segundo, dos pinchazos y media. (Ovación y saludos). Se retira a la enfermería).

Zurito, en su primero, al iniciar la faena de muleta es cogido saliendo con la taleguilla destrozada. Mata de un pinchazo, estocada y descabello a la primera. (Ovación, una oreja y vuelta). En su segundo fué también cogido y volteado sin consecuencias. Mata de dos pinchazos, una estocada y descabelló a la primera. (Ovación, una oreja, petición de otra y vuelta al ruedo).

Jiménez Márquez, mata a su primero de tres pinchazos. Y al que cierra plaza lo despacha de dos pinchazos, media y tres descabellos. (Fué ovacionado).

Parte facultativo: El diestro Clemente Antolín González «El Millonario» fué asistido en la enfermería de contusión en el antebrazo izquierdo con fractura del cúbito y herida contusa en la región superciliar izquierda. Pronóstico reservado.—Cifra.

EN HELLIN OREJAS

Hellín, 30.—Primera de feria. reses de don Pedro Gandarias, terciadas y desiguales de bravura. El cuarto aplaudido.

El Caracol, faena adornada para una entera y tres descabellos. (Ovación). A su segundo gran faena para pinchazo, una entera y descabello. (Ovación, dos orejas, vuelta).

El Cordobés, estatuarios y pases por alto con mucho aguante. (Música). Más pases para una estocada entera algo adelantada. (Gran ovación, dos orejas, rabo, vuelta). Al quinto, huído, faena porfiando y muy valiente para pinchazo, estocada y descabello. (Ovación).

El Malagueño, derechazos, naturales y otros para una estocada y descabello. (Ovación, una oreja, vuelta). Al último, manso, con gran porfía logra algunos pases que se aplauden. Pinchazo y una entera. (Muchas palmas).—Cifra.

EXITO DE EFRAIN GIRON

Belmonte (Cuenca), 30.—Novillos de don Alonso Moreno de la Cova que dieron excelente juego.

Pepita Rocamora, en el de rejones estuvo lucida.

Efraín Girón, pinchazo y una entera en su primero. (Ovación, dos orejas y vuelta). En su segundo una entera que basta. (Ovación, dos orejas y rabo).

El Bala, a su primero lo mató de una entera. (Ovación, dos orejas y vuelta). En su segundo fué ovacionado y dió la vuelta al ruedo después de matar de una estocada.

Joselito de la Cruz, fué ovacionado en su primero y escuchó aplausos en el otro.—Cifra.

Kennedy y Lord Home están de «completo acuerdo» acerca de los peligros de la situación de Berlín

Dean Rusk rechaza la idea de un compromiso con Rusia para que los soviéticos se retiren de Cuba, a cambio de la retirada de los norteamericanos de su bases de ultramar

Wáshington, 30. — El presidente Kennedy y el secretario británico del Exterior, Lord Home, han manifestado hoy que ellos están de "completo acuerdo" acerca de los peligros de la situación de Berlín.

En una declaración conjunta publicada al término de las dos horas que duró su entrevista, en la Casa Blanca, Kennedy y Lord Home se mostraron asimismo de acuerdo "en la continuada necesidad para las potencias occidentales de permanecer firmes en lo que se refiere a sus vitales intereses".

El presidente y el secretario británico expresaron también su identidad de puntos de vista sobre la urgente necesidad de una solución de la crisis del Congo y en torno a la grave naturaleza de los acontecimientos en Cuba.

Discutieron los caminos y medios —sigue diciendo el comunicado— de contener una nueva expansión y subversión comunista en la zona del Caribe y confirmaron su apoyo para una pronta firma de un tratado de prohibición de pruebas nucleares y para la "perentoria necesidad" de una retirada de todas las fuerzas extranjeras de Laos para el 7 de octubre, plazo final establecido por la conferencia ginebrina sobre Laos.

La declaración conjunta dice que las discusiones estuvieron centradas sobre Berlín, el Congo y Cuba.—Efe.

NO A RUSIA

Nueva York—Dean Rusk, secretario de Estado norteamericano, ha rechazado rotundamente la idea de un compromiso con la Unión Soviética sobre la base de que los soviéticos se retirasen de Cuba, a cambio de que Norteamérica se retirase de algunas de sus bases en Ultramar.

Preguntado si este mismo criterio podría aplicarse de manera concreta a la posibilidad de que el caso de Cuba fuera unido por Moscú a Berlín, Dean Rusk contestó rotundamente: "Exacto".

Después de manifestar que la "configuración" de las fuerzas militares en Cuba es defensiva, declaró: "Lo que tememos es el desarrollo de cualquier capacidad ofensiva contra los países próximos a Cuba, en el Caribe, incluído nuestro propio territorio. A este respecto puedo afirmar que hemos establecido un servicio para estar informados minuciosamente de este posible desarrollo. Disponemos de gran potencia militar en esta zona y el presidente Kennedy ha dejado bien sentado que todas las fuerzas que hay en Cuba permanecerán en la isla y que no podrán ser llevadas a otro país".

Declaró también el secretario de Estado que, en su opinión, la Unión Soviética ha tenido que enfrentarse con el hecho de que el régimen cubano se enfrenta con una situación muy grave a causa de los problemas económicos que tiene planteados y que está resultando carísimo para el bloque comunista apuntalar dicho régimen.

Seguidamente fue preguntado qué peligro es mayor para Estados Unidos: la creación de una opinión pública contraria a Norteamerica en el caso de que ésta tomara una acción enérgica contra Cuba o la pérdida de prestigio al permitir la misma Norteamérica que Rusia levantase una base para la subversión en las mismas puertas de Estados Unidos. Rusk contestó diciendo que ninguna de las posibles reacciones podrían decidir las medidas que puedan resultar más convenientes en un momento dado. "Está claro —continuó— que el potencial militar de los Estados Unidos es tal que podrían desembarcar fuerzas militares en Cuba cuando quisiéramos, pero esto significaría la pérdida de vidas humanas, muchas de ellas cubanas. Si podemos dar la réplica sin necesidad de esto, debemos tratar de conseguirlo".

A la pregunta de si en la reunión no oficial de ministros de Asuntos Exteriores del hemisferio occidental que se celebrará en Wáshington esta semana, podría surgir un plan contra Cuba, Rusk indicó que una de las resoluciones aprobadas en la conferencia Interamericana de ministros de Asuntos Exteriores, en Punta del Este (Uruguay), en enero pasado, prevé la adopción de una acción conjunta para decidir el problema, si es necesario.

Finalmente, declaró que los Estados Unidos continuarán su cooperación con otros países en la zona del Caribe para asegurar que no se produce un tráfico ilícito de armas desde Cuba.—Efe.

¡Pueden hasta con la triquinosis!

Oviedo, 30.—Un propietario de Balbona, en Siero, enterró con la oportuna autorización sanitaria los cadáveres de treinta cerdos que habían muerto de triquinosis. Enterados del hecho unos gitanos de Langreo y Gijón se pusieron de acuerdo y una noche desenterraron los cuerpos de los cerdos y se los comieron dejando solo la cabeza y los intestinos.

Hasta la fecha no se tiene noticia de que hayan hecho una mala digestión.—Cifra.

El vicecónsul honorario de España en Milán, ha sido raptado

Fue secuestrado por elementos comunistas

Roma, 30.—Un grupo de desconocidos, que se piensa son elementos comunistas, han raptado al vicecónsul honorario de España en Milán, señor Isu Elías. El rapto se produjo a las doce y media de la mañana del viernes y los desconocidos, haciéndose pasar por emisarios del primer teniente alcalde de la ciudad, invitaron al señor Elías a acompañarle al despacho oficial de dicha autoridad municipal.

Después de vivir largas horas de angustia e incertidumbre, la familia vio confirmados los temores de rapto, al recibirse en la redacción del periódico filocomunista milanés "Stasera" un mensaje telefónico de los raptores. En él anunciaban su propósito de retener como rehén al señor Elías, en espera de conocer la condena que se dictará en el juicio que se les sigue actualmente en Barcelona a un grupo de terroristas autores de recientes atentados en España.

Un portavoz de la embajada de España en Roma declaró hoy a la agencia United Press International que es muy probable que la versión dada por el citado periodico milanés sea la exacta. "El señor Elías —añadió— es un hombre digno de confianza y desempeña su cargo desde hace algún tiempo. Es también vicepresidente de la Cámara de Comercio Española en Milán. Creemos que no tenía ninguna razón personal para desaparecer y, por ello, estamos convencidos de que se trata de un secuestro".

Añadió el citado portavoz que el encargado de negocios de la embajada, don Emilio Pan de Soraluce, se ha trasladado esta mañana al Ministerio italiano de Asuntos Exteriores para tratar del asunto. Allí recibió un mensaje del presidente del gobierno, señor Fanfani, en el que le testimoniaba el pesar y la preocupación que el rapto del señor Elías le había producido. Al mismo tiempo, se le han dado toda clase de seguridades en el sentido de que la policía italiana está tratando por todos los medios de localizar al señor Elías y de que el ministro del Interior, Emilio Taviani, ha dado órdenes personales de "no dejar piedra sin remover hasta averiguar lo sucedido". Finalmente, dijo el portavoz: "El asunto es muy grave y estamos muy preocupados".

Funcionarios de la embajada de España se han trasladado urgentemente a Milán para cooperar con la policía de esta ciudad, que está trabajando intensamente en el esclarecimiento del hecho.

El hijo del Sr. Elías ha declarado, por su parte, que su padre estaba al frente del consulado español en ausencia del cónsul general, don Jaime Jorro, conde de Altea, quien en la actualidad se encuentra disfrutando unas breves vacaciones en España. Añadió que el viernes por la mañana su padre, cuando se hallaba en las oficinas del consulado, en Via Ariberto, recibió una llamada telefónica de una persona no identificada. El señor Elías salió del consulado a las doce y media y subió a un automóvil acompañado de un individuo que, al parecer, le estaba esperando. Minutos antes, había telefoneado a su esposa, diciendo que estaría fuera y que no almorzaría en casa.

La alarma cundió por la noche cuando el señor Elías, que tenía que asistir a una cena oficial, no lo hizo. El secretario de la Cámara de Comercio Española, señor Rueda, telefoneó al domicilio del señor Elías y pudo enterarse que desde las doce y media de la mañana no se había tenido noticia alguna de él.

Todos los periódicos italianos recogen bajo grandes titulares la versión de los hechos y destacan el aparente móvil político del rapto.—Efe.

ACTIVIDAD DE LA POLICIA ITALIANA

Milán, 30.—La policía italiana trabaja intensamente para tratar de localizar al vicecónsul de España en Milán, señor Isu Elías que, al parecer, ha sido raptado anteayer por unos terroristas.

El ministerio italiano del Interior ha dado órdenes muy concretas a los servicios de policía para que trabajen sin descanso hasta descubrir lo ocurrido.

En estos últimos tiempos se han venido produciendo en Italia diversos actos de terrorismo, que culminaron recientemente con la localización de artefactos incendiarios en el interior de la Basílica de San Pedro.—Efe.

NOTICIAS de MADRID

- **"El nuevo mundo", de Lope para el Día de la Hispanidad**
- **La "Dulcinea", de Gaston Baty, en castellano del siglo XVI**
- **El Teatro de la Zarzuela ¿se destinará a conciertos?**

Madrid. — (Crónica de Argos, especial para este periódico. Prohibida la reproducción).

El 12 de octubre, día de la Hispanidad y fiesta de la Virgen del Pilar, se celebrarán en Madrid importantes actos, entre los que cabe destacar los Juegos Atléticos Iberoamericanos y una extraordinaria representación, en sesión única, para el Gobierno, Cuerpo Diplomático y personalidades hispánicas, de la obra de Lope de Vega «El Nuevo Mundo», sobre la gloriosa aventura de Cristóbal Colon y los Reyes Católicos.

El texto lopiano, para cuatro horas de representación, ha sido reducido a hora y media, conservándose lo esencial del mismo, por el catedrático don Joaquín de Entrambasaguas, insigne investigador de la fecunda producción del Fénix de los Ingenios.

«El nuevo Mundo» contiene personajes reales y personajes simbólicos, tales como la religión cristiana, la inspiración y la imaginación, a modo de auto sacramental, lo que le hace apto para la espectacularidad y fantasía de la ficción escénica, en la que ponen su buen gusto y contribución artística los diez decorados de Luis Gorriz, los figurines de Comba, un «ballet» y la voz de Luisa de Córdoba. Dirige la obra de Lope, ya que ha sido puesta en ensayo, Salvador Salazar, y participan en ella cincuenta actores, entre los que destacan José María Seoane, Rosita Yarza, Félix Dafauce, Jose Luis Lespe, Gaby Alvarez y Ricardo Acedo.

De regreso de Italia, donde estuvo invitado por aquel Gobierno, se ha detenido en Madrid el comediógrafo y novelista D. Carlos López Narváez, de la Academia Colombiana de la Lengua y, por tanto, correspondiente de la Española, el cual ha hecho unas manifestaciones periodísticas sobre la eficaz e intensa labor que se realiza en aquel país hermano en defensa de la pureza y conservación del idioma español y sobre su propia producción literaria.

De ésta destacan su libro «Utumayo 1933», señalado como el mejor libro del año, y su traducción, en castellano del siglo XVI, de la «Dulcinea» de Gastón Baty, obra que se estrenó en Colombia con un éxito clamoroso y que recorrió después triunfalmente la mayoría de los escenarios hispanoamericanos. El señor López Narváez desea aprovechar su estancia en Madrid para tratar de dar a conocer también en España esta versión de «Dulcinea» en castellano antiguo, que es la predilecta entre su copiosa producción.

El teatro de la Zarzuela ¿se destinará a conciertos? Formulamos la pregunta a tenor de la sugerencia lanzada por el crítico musical de «ABC», R. P. Federico Sopeña, en el sentido de que dicha sala, anunciada en venta, sea adquirida por el Estado a tal fin. En uno de los artículos se refería el P. Sopeña al Palacio de la Música, por el que se paga durante el curso una millonada y donde la acústica es deficiente y el aforo es pequeño.

La empresa de este cine ha replicado ampliamente, aunque aquí, por razón de espacio, sólo podamos recoger lo más fundamental: que las 20.000 pesetas por concierto no se han modificado desde 1956, precio que lleva consigo el que por 10.000-se disponga del Monumental con 2.906 butacas; que las condiciones acústicas son excepcionales, y que el Palacio de la Música no es de pequeño aforo, con sus 1.782 localidades, mientras el Teatro de la Zarzuela tiene 1.241.

En la contrarréplica, el P. Sopeña repite que «con lo que se paga en alquileres, teniendo en cuenta el elevado número de conciertos al año, el número de temporadas que lleva allí actuando la Orquesta Nacional y los que quizá lleve en el futuro, supone una muy respetable cantidad de dinero, de millones, cantidad que sería muchísimo menor si existiese una sala de conciertos del Estado». Deja a los lectores que hacen largas colas los domingos el apreciar la afirmación de que un cine como el Palacio de la Música sea «de rentabilidad sorprendentemente baja, cuando no negativa y siempre peligrosa», e insiste en los defectos de la acústica, especialmente desde el patio de butacas, defectos de doblado, porque la orquesta tampoco se oye a sí misma.

Tres mil excombatientes se concentran en Bricia

Entre los asistentes figuraban representaciones de Palencia

Burgos, 30. — Tres mil excombatientes de la famosa columna "Sagardía" de la 62 División, que durante la Cruzada mandó el fallecido general Sagardía, se han concentrado en la explanada de Bricia, lugar situado entre las provincias de Burgos y Santander y en el que las tropas mandadas por el heroico general libraron decisivos combates en defensa de las tierras burgalesas. Se cumple ahora el XXVI aniversario de la salida de San Sebastián de las primeras unidades que al mando del entonces teniente coronel Sagardía, que inicialmente estaban integradas por voluntarios de Guipúzcoa, Navarra y la Rioja y a las que se asociaron más tarde unidades de Burgos, Cataluña, Zaragoza, Vizcaya, Santander, La Coruña, Madrid, Palencia y Asturias.

Pese a que el día estaba nublado y llovía a ratos, la jornada han constituído una demostración emocionada de exaltación patriótica. En homenaje a los caídos de la 62 División y de su general, ante el monumento erigido en aquel lugar, se celebró una Misa de campaña, encontrándose engalanadas con banderas y gallardetes las inmediaciones.

Seguidamente se efectuó, ante la lápida sepulcral del monumento una ofrenda de flores, que fue iniciada por el Frente de Juventudes y que siguió con la ofrenda de una monumental corona que portaban el Delegado Nacional de Educación Física y Deportes, señor Elola, que representaba al Ministro Secretario General del Movimiento, el general Castro Carunchu, Jefe de la División de Artillería número VI, que representaba al Capitán General y el gobernador civil de Burgos.

A continuación pronunciaron discursos el gobernador civil de la provincia, el hijo del general Sagardía y el presidente de la Diputación Provincial de Burgos en funciones, señor Zabala, quien agradeció la ofrenda que le hizo el hijo del general Sagardía del espadín, diario de operaciones y otros que pertenecieron al glorioso general. Finalmente pronunció un discurso el Delegado de Educación Física y Deportes señor Elola.

Terminados los discursos se interpretaron el Oriamendi y el Cara al Sol y hubo una comida de hermandad.—Cifra.

EL TURISMO

España, el país europeo donde el aumento está siendo mayor

París.—Europa ha tenido un ocho por ciento más de tráfico turístico el año pasado que en 1960. Los daños del primer trimestre de este año revelan un nuevo aumento, según anuncia la organización para la cooperación económica y el desarrollo.

El tránsito intra-europeo aumentó hasta en un 27 por ciento en España, que es el país donde el aumento está siendo mayor. Alemania Occidental, por el contrario, ha tenido un tres por ciento menos de turistas extranjeros en 1961 que en 1960.

El número de turistas norteamericanos que visitan Europa no ha variado, pero han permanecido en Europa menos tiempo que en 1960 (un 11 por ciento menos).

En cuanto a las razones de esta mayor brevedad de permanencia, se citan los siguientes factores: situación política en Europa; falta de un gran acontecimiento en Europa e incremento de la competencia de otras grandes zonas turísticas como la de las Islas y territorios continentales de América Central y el Pacífico.

El total de los ingresos que han tenido los países europeos en concepto de turismo es aproximadamente de 3.700 millones de dólares y los gastos de 2.700 millones.

En el primer trimestre de este año, el número de norteamericanos que han visitado Europa ha sido del 17 por ciento más elevado que en el mismo período correspondiente a 1961 mientras que el número de europeos que han visitado Estados Unidos aumentó en un 21 por ciento. —Efe.

Agricultor, declara la verdad sin reservas al agente censal.

Agricultor, la Ley protege el secreto de tus declaraciones al agente censal.

M.C.D.2022